掃蕩報

SAO TANG PAO

第一千五百四十八號

電話：經理部 二三三四七　編輯部 二三六七九　有線電報掛號 二二一七　無線電報掛號 二二一七

本報價目：今日出三大張售洋四分

本埠	外埠及日本	南洋及歐美
每月一元	每月一元二角	每月四元
半年五元四角	半年六元四角	半年廿三元二角
全年十元	全年十二元	全年四十三元六角

郵費在內

登記證：內政部警字第四五四五號　中宣會中字第二四九八號

社址：漢口民生路河街口

今天版次

第一張：社論……第二版　要聞……第三版　國內新聞……第四版
第二張：國際新聞……第五版　每日畫刊『新鄂』……第六版　武漢新聞……第七版　教育體育新聞……第八版
第三張：社會新聞……第九版　羣力週刊……第十版　經濟新聞……第十一版　野營……第十二版

本報休刊一日啓事

今日爲總理忌辰，本報循例休刊一天，以資紀念，十三日無報，（如有重要新聞，發刊號外），十四日照常出版。

中央儲蓄會通告

本會第十二期抽籤定於三月十五日下午二時在上海市商會公開舉行特彩彩金國幣貳萬伍千元頭二三四彩每種已增至十七個茲爲便利儲戶起見本星期日（十四日）全日照常辦公凡儲戶本月份未經付款者應請即日前來繳付以保彩權各界有志儲蓄尙未入會者並望從速加入共享鉅大利益爲日無多良機勿失　另備詳章函索即奉

漢口分會　會址漢口特三區湖北街中一信託大樓　電話二三三八八號

武昌支會　地址武昌漢陽門新武昌路第九十一號　電話四一六八四號

春風得意

紙鳶若無春風吹拂不能高翔事業若乘金錢輔助不易進展故興家立業的第一步唯有勵行儲蓄古人有言一年之計在於春諸君若爲一生之幸福着想應養成節儉美德請趁此大好春光勵行儲蓄本會爲鼓勵儲蓄致富的總樞紐期滿還本優給紅利而且每月抽籤特彩二萬五千元另有大小彩金甚多一經抽中立時致富手續輕而易舉利益特別優厚春爲一歲之首有蓬勃奮發之氣象有志儲蓄者幸速入會倘時來運來春風得意則家道日隆可操左券　詳章承索即奉

中央儲蓄會

會址上海漢口路一二六號　電話總機一七二四九

6-26

漢口分會　漢口特三區湖北街中一信託大樓電話二三三八八號

武昌支會　武昌漢陽門新武昌路九十一號電話四一六八四號

律師張國權代表普同工業社敬告顧主謹防假冒啓事

頃據普同工業社來所聲稱本社科學製造首屈一指商標「大公牌」電池經久耐藏與衆不同早經呈請政府註册行銷各省久蒙各界讚許近有同業仿冒本牌藉以獲利如去年漢市黃陂街太明電池廠程其中偽以人頭形「太公牌」仿冒本社商標業經漢口地方法院刑庭訊問確實判處刑罪在案復有敦安里大同工業社殷少懷照樣仿造再經漢口地方法院檢察處搜獲證據予以管收處分但人心趨利道高魔至本社因出品精良供不應求難保其他不肖商人再行仿冒射利欺騙大衆除另印謹防假冒仿單附裝電內請求顧主注意免受欺騙外特請貴法律顧問代爲登報聲明等語本律師查核無異特代聲明於右　事務所漢口中山路興記里第五號

特三區適中地段房產

三層樓　號房　均出售　兩開間及三開間住宅　分售　統售　可

建築係新近完工式樣適宜收益可靠且極優厚如合意者請駕至法租界義品銀行賬房鄭碩夫接洽

介紹良醫

廖端誠先生湘人世業儒於諸子百家學博覽靡遺而岐黃特精前三十六軍劉軍長鐵夫禮至幕下爲軍醫正先生高蹈性成不願仕進婉辭未獲旋隱鄂垣日究性理學問讀佛經以自娛相識者每有難醫之症央其診無不藥到病除活人無算同人等以民族衰落之際有此良醫何能令其湮沒再三要求出而診世已得廖先生之首肯特此介紹凡有疾苦者幸勿交臂失之【診所武昌大板橋十八號】【介紹人】蔣伏生　丁文安　丁炳麟　顏道馨　張輔隅　馮康平　尹崇熙　趙海屏

出租承租共同聲明

茲憑中證說合承租胡元泰茶莊開設本市江漢路長怡里街面之分號全部生財傢俱就原牌號新記以分界限所有舊存各貨一概由出租人收回自行出售另由承租人自備資本運購各貨開始營業此後營業盈虧以及人欠欠人往來各款與夫代人蓋印担保等情各歸各事兩不相涉除互立約據分別收執外合再登報聲明俾衆週知

承租人新記胡元泰負責人汪繩武　出租人胡元泰茶莊主人胡桂森仝啓

湖北省防空協會通告

本會爲期各界民衆深切認識防空之重要起見特向首都防空處訂購防空兵器器材模型全套業經運來省分別在本會陳列如各種飛機炸彈高射火器及探照燈聽音器測高儀指揮儀牽引車等等均經裝置配備齊全茲定於本月十一日每日上午九時至十二時下午二時至五時公開展覽卽希各界民衆踴躍前來參觀是幸此啓　地址武昌大朝街北段湖上園內

通山縣政府招包啓事

本縣奉令修築通坪便道除土方不計外內有石方及橋梁涵洞石方共約貳萬公方軟硬石平均每一公方給價三角五分如願承包者請於本年三月十五日以前逕來本府接洽此啓　通山縣政府啓

遺失提單聲明

茲遺失三北公司新寗興輪一月六日進口第68嘜號第44提單號(SK)嘜白瓦鐵皮二十五札計提單一張又第69嘜號第45提單號(SK)嘜白鐵皮三十札計提單一張又第71嘜號第47提單號(IRED)嘜竹節鐵條一百一十一條計提單一張又明興輪三月二日進口第97嘜號第7提單號(GREEN ENDS 10% LABELMADE IN LUXEMBURG)嘜竹節鐵條一千三百六十條三件計提單一張以上共計提單四張除向三北公司掛失補發提單提貨外特此登報聲明作廢　生記鐵號啓

鐵道部湘黔鐵路工程局招標承辦第四總段土石方工程通告

查本路第四總段自湖南新化之太平舖西至安化境內之煙溪一段土石方工程茲經本局分作九標招商承辦並定於本年三月卅一日下午二時在湘潭本局當衆開標凡經本局核准登記包商願承辦是項工程者限於本年三月二十九日以前〔曾經前往工地踏勘者限三月二十日以前〕來本局領取招標文件及圖表隨繳圖表費每標十元並於開標之日上午十二時以前繳足投標押款每標押款四千元按照規定手續投標至投標押款除得標者移充承辦押款之一部份外凡不得標者概予發還合併通告週知此佈　鐵道部及所屬各路

律師梅寶瑜受任漢口上海申報分館常年律師通告

啓者關於上開分館及館內各職工之私權法益如遇有被人侵害情事本律師卽依法負維護之責此佈　事務所生成南里新三十三號

新記玉豐永米廠啓事

茲啓者前玉豐永米廠係合資營業頃因內部有股東無意營業已於本月六日憑人各負各責結算清楚凡以前代人作保作證等事概作無效嗣後新記玉豐永往來一切營業盈虧不與前玉豐永相涉除另立合同外恐未週知特此登報申明　地址河街周家巷新記玉豐永股東柳光華等啓

武漢文藝作者協進會催收入會表啓事

查本會成立在卽，而登記股所發出之「入會申請書」、「入會表」、「介紹書」等，各會員多未填報，殊與進行有礙，茲特登報公告，統限於本月十五日前填就送至本會籌備處（漢口江漢路武漢日報社內）登記股收，以便審核，否則均不能取得會員資格。無論當然會員（卽參加第一次文藝座談會者）或新請入會者，特此聲明，敬請注意爲盼。

遺失車牌聲明作廢

茲有本行運貨貿易汽車一二一〇號裝載貨物行駛何處將漢口市車捐室發下寬形長式大照牌一塊又本年第一季小季牌兩塊同時遺失除呈請車捐室補發外特此登報聲明無論何人拾得概行作廢此啓　吉祥汽車行啓

湖北省縣政人員訓練所通告

本所第一期畢業證書，業由省政府頒發到所。各組學員務於卽日遵照下列手續，親自到所領取(一)攜帶印花五角(二)簽名蓋章領條如遠道函請郵寄者，外附雙掛號郵票二角六分。

律師郭顯唐代表謝佳青啓事

茲據謝佳青聲稱先父紹安在江西剿匪陣亡將存在湖北郵政管理局第四九〇〇號之儲金簿及原印章完全遺失懇請代表登報聲明作廢等語本律師查核無異用特登報聲明如上

律師孫倡動代表阮七賢堂啓事

茲據阮銘榜等聲稱本堂賓陽門外紅花園原有山地一百數十餘方內有外人所葬墳墓多塚因與城市過近馬路成功政府早已命令起遷在案茲限於兩星期以內各墳墓親屬自行起遷否則一經逾期無論有主無主定行代爲起遷特此委託貴律師代表登報聲明等語來所合亟通告　事務所武昌胡林翼路一九二號

特三區三碼頭英國波羅館維多利紀念堂　蝴蝶歌劇團

全體團員五十餘人

蝴蝶歌劇團係一九三七年最新型之藝術歌劇團體！蝴蝶歌劇團在京滬一帶素享有東方齊格飛之盛譽！

預告節目

第一期：唐僧取經　傻女婿　路柳牆花

第二期：鐵蹄下的女性

敬請注意開演日期

李宗鑑介紹良醫

啓者本人連年前在方劉匪營養失調以致雙耳失鳴於茲數載曾遍延中西名醫診治殊乏功效此次來漢幸友介紹就醫於李賓實醫士處自施用手術後日漸痊可李君爲英國皇家學院醫學博士眼耳鼻喉專科學術優良本人受益良多用特登報廣爲介紹　陸軍獨立三十五旅旅長李宗鑑啓

律師劉宗炎代表乾元機器米廠改組啓事

茲據武昌望山門外乾元機器米廠股東毛濤記江少記馮增記嚴達記胥餘記等聲稱本廠自民國十九年十月由胡海卿江少卿毛松濤嚴芹初馮紹堯等組織營業至二十六年二月胡海清自願退股請憑方耀堂劉俊臣陳俊臣陳錦山鄭顯卿李仁山等將股本官息紅利一律取訖除江少卿合同被二十年水災遺失作廢外各股東原有合同息摺均已交出眼同焚燬逐年紅單一律作廢乾元米廠原有營業已告終了從新改組由毛松濤等於二月二十四日另行組織請憑證人劉俊臣李仁山訂立合同仍用乾元機器米廠牌名繼續營業日後本廠一切權利及責任均歸毛松濤等享負恐未週知特請貴律師代表登報聲明等情據此相應代爲登報聲明　律師劉宗炎事務所武昌大朝街中段四十九號　漢口清芬二馬路漢堤里四號

鄔維漢律師代表　徐王雪英推　魯君履安受　盤緊要啓事

頃據上開當事人聲稱元亨慶記行爲雪英亡夫徐子穩所開設現因營業無人主持憑中說合業於本年三月四日將該行貨物生財裝修傢俱一併出頂於履安名下就元亨慶記改爲元亨利記繼續營業言定國幣伍千元正比卽貨銀兩交並由雪英書立出頂字交與履安收執爲據自經承頂之後該行一切資產概歸履安所有無論何人不能過問關於元亨慶記債務均由雪英自理亦與履安無涉深恐各界不明眞相特請貴律師代爲登報聲明等語本律師查核無異合亟代爲聲明如上　事務所設漢口吉慶街慈德里五號電話二三六二五號

交通銀行通常股東總會開會通告

股東諸君鑒查本行本屆通常股東總會茲經本會議決定於國歷四月一日午後三時在上海香港路五十九號銀行業同業公會開會務請股東諸君於會期前十日起至開會前二日止攜帶股票到上海三馬路外灘本總行驗明領取入場券或就近向本分支行憑股票驗取到會證依前項日期持赴本總行換取入場券其有不克親自到會須委託代表者其代表人應照本行條例第十九條股東總會開會時有十股以上或代表十股以上之股東於開會六十日以前註册者始有會員資格列席會議及第二十一條股東總會商股會員因有事故不能到會時其委託代理人以會員爲限之規定辦理並請先期親攜股票到就近本分行支行開列戶名股數填具委託書由該分支行驗明蓋章交由代表攜赴本總行驗明照領入場券以便屆時赴會除分函外特此通告

交通銀行董事會啓　二十六年二月二十八日

唐永和會計師受任北直汾酒業常年會計顧問通告

堤口正街　聚興益
土壋正街　聚興益
緯子正街　聚興益
民權路口　聚興益
法界永安里　老大成
老官廟正街　老天成
天寶巷正街　老天成
鮑家巷河街

武昌司門口正街　老天成
武昌中新河後街　老天成
武昌漢陽門正街　老天成
關聖祠正街　李大成
漢陽東門口街　李大有
武昌八舖街　李大有
武昌上新河街　李大有
漢陽洗馬口街　李大有

流通巷正街　李大有
石碼頭正街　大成裕
實善堂正街　大成裕
中山路　大成裕
關聖祠正街　益成
老官廟正街　益成
漢陽雙街　萬成
清芬二馬路口　萬成

漢景正街　萬成
朱家巷正街　魁興元
大水巷正街　魁興貞
漢陽西大街　大成利
後花樓街　大成利
漢陽泗灣蓮花堤　協成
漢陽西門外正街　協成
漢口民生路　協成

本會計師茲受任右開當事人常年會計顧問負責指導賬務並代辦納稅事項特此通告　事務所五族街十二號電話二二五八七

【及其分店】

律師楊寓庸繼任北直汾酒業常年法律顧問啓事

本律師繼續受任上開當事人常年法律顧問關於一切法律事件概由本律師負責保障

大成裕　李大有　老天成　聚興益　大成利　協成　萬成　魁興

事務所設江漢一路　電話二三七三一

滄記南樓別墅

十大特色

地點：交通便利　陳設：清潔精緻　禮堂：金壁輝煌　承辦：婚嫁詩慶　飲食：衛生適口

房屋：富麗堂皇　定價：特別低廉　花園：風雅宜人　專車：送往迎來　差遣：應付週到

地點華商街第六十七號

電話第二一六〇八號

輔仁里五族街 四十一 四十七 五十三 五十七 號 一二三層樓房屋廉價招租

本屋位向東南地點適中正合公寓或居家之用有意承租者請向法租界克勒滿沙街四號義品銀行賬房接洽可也

律師馬續常受任鼎昌鹽號常年法律顧問通告

本律師依法保委任人營業信譽及其他一切法益

事務所：漢口漢潤里十七號　電話二三六四五號

潤膚　美容　除斑

孩兒面

奉送　豔麗絕倫電影皇后胡蝶女士最近六寸五彩美術玉影

購大號孩兒面每瓶八角半特價六角每瓶隨送二張

購中號孩兒面每瓶五角特價四角每瓶隨送一張

購小號孩兒面每瓶二角半特價二角每二瓶隨送一張

漢口中山路總商會對面中法大藥房

一九三七年之特大新貢獻

醫藥　化學　建築　工業

三寶牌石膏粉，係經化學專家用最新機器精製，細度均勻，顏色潔白，茲將種類及用途分別列后：

△種類△（一）正甲石膏粉，（二）甲種石膏粉，（三）乙種石膏粉，（四）次種石膏粉，以及供給製造豆腐碾米蜜餞糖坊等必需原料

△用途△醫藥原料，化學藥品，上等建築，油漆材料，化學工業，人體模型，工藝作品，醫牙攝家，（備有說明書樣品函索即寄）

營業課漢口橋口石膏一巷　電話號碼三一二〇九　電報掛號八八九七號

應城石膏公司物品製造廠啓

三北公司龍興特快輪每星期三晚開往上海

下水開到時刻表

漢口　星期四晨一時開

九江　星期四上午十時到　下午一時開

安慶　星期四下午六時半到　下午七時開

蕪湖　星期五上午二時到　上午二時半開

南京　星期五上午六時到　上午七時開

上海　星期五下午十一時到

船泊三北碼頭

上海時裝公司

（簡稱上海公司）

一九三七年特殊貢獻！

春季大衣展覽！

式樣件件不同！定價特別低廉！

大衣　時裝　旗袍

如蒙定製　參觀無任歡迎

新式兜紗　結婚禮服　定價公道　並備出租

本店新到大批不透水雨衣西裝襯衫男女春秋衣着童裝各式運動皮衣短衣定做各種雨衣皮衣軍裝披肩手藝精巧料式新穎價格公道担保滿意承蒙照顧無任歡迎

地址漢口三教街四十七號

大批春季呢料湧到了　均為一九三七年花色

地址江漢路怡園口　電話二三八五五號

NOVELTY STORE

經售英國名廠出品

懸賞國幣四百元 拿 保康參號經理 鄔燮臣

查漢口保康參號經理兼股東之一鄔燮臣與上海參燕業同行往來甚鉅詎該號忽於去年九月十六日停業鄔燮臣當即攜帶貨物簿據逃匿無蹤對於欠款既無人出面清理又未查有其他財產足資抵償其存心倒騙至為明顯除呈請緝拿外特將鄔燮臣年貌籍貫特徵登諸報章如有將該鄔燮臣扭送官署者賞洋四百元知其藏匿地點密送信息因而拿送官署者賞洋二百元又如有人知悉該保康參號其他各股東確實姓名住址並其合夥證據及其財產所在向本債權人密報因而拿獲者賞洋一百元儲款以待決不食言（計開）鄔燮臣湖北孝感縣第二區好義會鄔家灣人五十歲身材魁梧面黑方圓鬍子口下有一痣

保康參號上海參燕業債權人通信處　漢口特二區四民街六號上海南市豐記碼頭街參燕業公會　電話二一一二六

社論

如何紀念國父

民國十四年春三月十二日，國父孫中山先生在北平逝世，彈指光陰，於今十有二週年矣。回溯國父有生之年，致力國民革命，創立三民主義，為民族爭取人格，為國家培植生機，在五千年歷史上開一新紀元，光前裕後，淑世化人，國際之潮流受其影響，列國之觀感因而丕變，中華民族得以洗雪衰老之恥，昂然卓立於國家之林者，皆我國父奮鬥犧牲之賜也。國人值此紀念之辰，彌深敬仰之感，謹致數言，相與策勉。

一曰實現心理建設以紀念國父：民族之生命，以精神生活為骨幹，此種生活健全，則其生命始能永久延續，永久發揚，我中華民族之生命歷史，比較任何他族為久長者，以其有比較健全之精神生活也。是種生活之表現，方向甚遠，方式亦繁，而其要點，則在人對人之倫理道德，蓋人之所以異於禽獸者，不在其有優越之個體生活，乃在其有複雜之羣體生活，而羣體生活之可能，完全基於倫理道德之維繫。吾國之倫理道德，最有統系，最為完美，歷代相承，因時而化，構成種族嬗演上不可或缺之要素。試檢查歷代社會生活之實相，不論其表面如何紛歧，不問其內容如何龐雜，若稍加分析，必可見其公用之要素，即自古相傳之道德觀念是也。淺識者流，嘗謂吾國進步之遲緩，在於一般思想之向後不向前，懷古不懷今，知往不知來；殊不思人之生活作用，有循環性與連續性，所謂「前」「今」「來」者，不過適應環境之自然作用，而「後」「古」「往」者，乃保持根基之人為作用，交相輔翼，始得前行，豈有絕離前代而憑空前向之後代耶？世之菲薄前人，鄙棄前事，而自以為趨新，自詡為進步者，實未深思熟慮之浮言也。故國父之倡民族主義也，一則曰恢復民族精神，再則曰恢復固有道德，意在正人心，止浮言，鞏固民族生命之根基耳。國人今後欲達復興之目的，自必顧此根基，努力鞭策，以建設健全之心理，為一切事業之起點可也。

二曰促進物質建設以紀念國父：衣食住行，為人類生活之自然需要，苟有缺乏，即不能遂達生存。吾國人民飽受自然力之壓迫，遭遇生存上之危險，其最大出路，在於征服自然而利用之。所謂征服自然，意義甚廣，但其要義所在，不外以人力之工作，運用自然之富源，如土地則盡其使用，增加生產，如江河則順其流暢而防其泛溢，以利農事而便商賈，如大陸則求其貫通而去其阻障，以暢運輸而速行旅，如鑛產則求其開發而免其廢棄，以足財用而益國富，諸如此類，不勝枚舉，一言以蔽之曰，地盡其利，物盡其用，貨暢其流，民厚其生而已。故國父痛惜國家之貧，憐念人民之苦，對於物質建設，特擬計劃，指示途徑，自交通水利以至農工商鑛各業，無所不言，言無不當，所以啓迪國計民生之大道者，可謂至矣。國人欲求安渡經濟恐慌之苦海，臻達食用並足之彼岸，舍遵循國父之實業計劃以逐步力行外，其道末由。

三曰組成近代國家以紀念國父：語云「創業難，守成亦不易」，吾國建國之大業，國父已從新手創，如何守其成而發揚光大之，以達於近代化之健全國家，其責在於全民。就當前需要言，國人所須一致協力以赴之者，以五事為最急：其一為肅清殘匪；匪為禍亂之源，必速株絕，株絕之法，在於剿撫，其悔過投誠者容納之，其冥頑不靈者，誅討之，務宜以短促之時間，求澈底之解決。其二為完成統一；現在政治上之統一，已有頭緒，然軍政軍令之統一，尚須努力，凡地方政府及官吏之擁有兵權者，必迅即奉還中央，一切指揮調遣及編制訓練，胥唯中央之法令是遵。其三為自主外交；對外之策，中央既早決定，主辦外交者，即宜隨機應變，大胆與各國周旋，處處立於自動地位，任何外來之脅迫與要挾，置諸不理，可也。其四為團結意志；意志為行動之母，欲求行動之整齊，必有意志之劃一，無論對內對外，國人之意志，須以國策為焦點，不得離此焦點而別有趨向，至於猜疑妬忌之劣念，尤當掃除淨盡而後可。其五為服從領袖；國於今日，必有應付緊急事變之力量，始能維持其生存，而此等力量之來源，在於全國聽從領袖之指揮，步伐整齊，動作敏捷，得以先發制人，不致被制於人，所謂「操之在我則勝」者是也。並世各國，趨勢同然，吾國欲求自存，寧獨不爾耶？

汪珠浦講授國文

（宗旨）以輔助升學供給服務社會引導研究國文之深造者為宗旨。（組別）暫設甲乙丙丁四組。（程度）甲乙兩組，凡高中大學生或公務人員，皆可補習，丙組適合初中，丁組適合小學程度。（資格）不限資格，凡有志向學者，皆可報名入校。（性別）不拘年齡，男女兼收。（教材）甲組采用昭明文選，古文辭類纂，文心雕龍，戰國策，陸宣公奏議，小倉山房尺牘，唐詩合解，花間集等書，乙組採用史記菁華，左傳，四書，六朝文絜，唐詩三百首，白香詞譜等書，丙丁兩組採用開明活葉所選經史子集中，文句淺顯文章美妙者，各七十篇，合訂成冊。收費甲組每月五元。乙組每月四元。丙丁組各一元五角。（時間）甲組下午七時至九時。乙組上午七時至九時。丙組下午五時至六時。丁組下午六時至七時。（名額）每組二十人。（地點）漢口華景街坤厚里三號

雲南曾澤生氏白藥

蒙蔣委員長嘉獎之

雲南曾澤生氏白藥

◀原名雲南白藥精▶

惟有雲南公生藥廠出品方是真藥

惟有漢口韓奇逢藥房是總經理

行軍必備　旅行者必備　軍警必備　運動家必備　學生必備　國術家必備　家庭必備　醫院內必備

眞正雲南白藥獨家經理專治接骨跌打損傷血流不止以至不省人事半身不遂筋骨痲木顧主認明勿受偽藥欺騙服用不但無效致與性命有關

▲凡軍用居家旅行必備良藥【主治】刀槍跌打諸傷（服法）上列各症凡出血輕者用開水調服傷過重及筋斷骨折不省人事者服此藥後二天零十二小時自行痊癒用清酒調服若加用童便效力更大各種痧症肚腹膨脹心腹冷痛煙瘴瘧疾大腸下血經閉各種毒瘡用開水調服胃虛弱婦科各症閉經用水調服血崩心腹痛久不生育赤白帶下筋骨疼痛手足拘攣紫黑成塊咳嗽喘吐霍亂痲木不仁用酒調服

各症病家服此藥後一天零十二小時即能自行痊癒永無殘廢復發之虞若傷至不省人事昏迷者即能清醒疼痛者即能止痛凡脾胃虛弱精神衰微者常服此藥能健脾胃凡出血不止者服此藥即能止血凡刀槍跌打諸傷至筋斷骨折者服此藥即能接骨各種毒瘡服此藥即能散瘀清腫止痛凡婦科各種血症及產後積瘀不出一服此藥即能去瘀生新凡咳嗽喘心腹冷病惡寒發熱閉氣昏絕各種毒瘡霍亂嘔吐筋骨疼痛痲木不仁手足拘攣半身不遂服此藥立見功效

注意空前特大減價

滇黔通車節餘法國安南關稅照原定價均按五折大瓶定價十二元減售六元中瓶六元減售三元小瓶定價四元減售二元小包三角整購四包洋一元購者從速

總發行雲南省護國街六三號公生藥房　河南開封三眼井四號韓奇逢藥房有限公司

新市場對面天福診所　水塔對面生成南里四十九號漢口藥行　江漢路小居巷華成藥房

漢口代售處

漢口特三區漢潤里十七號　電話：二二三六四五號

韓奇逢藥房有限公司

致祭綏戰陣亡將士
中央決派大員赴綏
蔣委員長派熊斌參加幷閱軍
閻錫山將親往主持祭悼事宜

【中央社南京十一日電】民國二十五年綏遠守土戰事陣亡軍民追悼大會，定十五日在綏舉行，中央執行監察會對邊陲軍民忠勇犧牲之精神，至爲崇敬，爲鄭重表示中央哀悼之至意，決由常務委員會推派大員前往致祭。

【南京十一日電】據傳：追悼綏遠守土陣亡將士，中常會推定常務委員兼中政會主席汪兆銘赴綏，代表中央致祭，並聞汪主席奉中央推派後，日內將啓程前往，中央並備有祭文輓聯匾額銀塔等件，交汪主席攜往懸掛。

【中央社南京十一日電】十五日在綏舉行之二十五年綏戰陣亡軍民追悼會，已由國府及行政院通電全國各機關，於是日下半旗一天，藉誌哀悼，茲聞行政院十一日除備辦挽聯挽匾寄去外，並函請參次熊斌前往代表蔣院長致祭，及參加十六日綏省閱兵典禮。

【本報太原十一日電】閻錫山以此次綏遠將士抗敵，關係西北安危及國家民族存亡甚鉅，而陣亡軍民爲國犧牲，甚爲光榮，十五日在綏舉行之抗敵陣亡軍民追悼大會，意義重大，屆時擬親往主持祭悼事宜。

【中央社歸綏十一日電】此間當局，聞悉閻錫山將來綏參加挺戰追悼軍民大會後，已着手準備行轅，又趙承綬定十二日由幷來綏。

【本報歸綏十一日電】綏蒙會委員石王，額王，孟克鄂齊爾等先後逝世出缺，關於遞補人選，沙王頃與石華岩傅作義商談，有所決定。

【本報北平十一日電】吳鶴齡已銜德王僞命再度飛長春，與關東軍部接洽蒙事。

【本報天津十一日電】聞承德運到某方大批軍火，到站時，由其士兵自行搬運。

【中央社歸綏十一日電】伊盟烏審與鄂托克兩旗爭界糾紛，經沙王與傅作義及蒙政指導長官公署參贊石華岩等會商結果，決會派省府參議趙錦標長官公署參議張爾雄沙王參議僧格林沁，於日內前往該旗調查眞相，以憑核辦，務期在沙王留綏期間內，解決了事。

【中央社歸綏十一日電】綏蒙政會正副委員長沙王阿王潘王等，十一日開談話會，籌商大會進行事宜，烏盟巴盟長代表林王及綏東四旗總管達密凌蘇龍，約十二日可到綏，茂明安旗齊王烏審旗特王郡王旗圖王鄂托克旗葛王等，均已由旗啓程于本會前趕來綏。

【中央社太原十一日電】趙丕廉十一日返五台原籍，明後日來幷赴綏。

【中央社廣州十一日電】粵援綏會十一日派員將所得徵品護運赴綏，幷推市黨委伍智梅赴綏慰勞。

【中央社開封十一日電】商震派呂濟赴綏，參加追悼陣亡將士會，呂十一日離汴北上，鄒子舉十一日由汴赴鄭。

于部明起離陝開皖
繆徵流昨率屬員過鄭赴郾城
撫慰東北軍民賑款今起散發
檀自新未赴甬出洋說亦不確

【本報西安十一日電】于學忠部在陝集中完畢，定元（十三）開皖，于對人表示，此次回蘭州，除對部隊訓話，將省政加以結束外，並對旅甘民衆表示惜別之意，定月半前返陝。

【中央社西安十一日電】于學忠十日飛抵蘭垣，日內卽召集部屬訓話，並遵令指揮在甘各部移防，于所部均已分別集中，準備東開，各師開拔日期，已經決定，繆徵流，霍守義，劉多荃，何柱國等部，下月初旬以前，均可完全移防竣事。

【中央社鄭州十一日電】繆徵流十一日晨率軍部人員，由陝過鄭赴郾城。

【中央社徐州十一日電】于學忠部，由甘陝出動，第一批人員，爲參副兩處，計唐英麟，趙玉田，黃玉璣等，十日過徐，十一日赴宿縣。

【中央社西安十一日電】蔣委員長捐助鉅款，撫慰東北軍貧苦眷屬，經顧主任祝同令何柱國米春霖調查應受領捐款人名，現已就緒，定十二日起至十五日止，每日上午九時至下午五時在民衆體育場及建國公園兩處發放，行營各廳處，將派員蒞場監視。

【中央社西安十一日電】六十七軍副軍軍長吳克仁十一日抵省。

【中央社洛陽十一日電】一一二師長霍守義，十一日率所部過洛開赴新防地。

【本報南京十一日電】陝省府駐京辦事處已成立，處長仍爲李志剛。

【中央社天津十一日電】沈克十一日午八時由京過津赴平省親，稍事就擱卽返防次。

【中央社南京十一日電】騎兵軍長檀自新，十一日招待新聞界，檀卽席致詞，略謂本部此次爲捍衛國家，效忠民族之舉動，因已成過去，不願再提，今後惟有追隨領袖，努力救亡圖存工作，迭承新聞界，予以勉勵感激，尤盼此後，時賜南針，嗣由新聞界數人致詞，對於擁護中央忠誠謀國一致贊佩，幷請檀對部屬勤加訓練，使成國家勁旅，檀對新聞界意見，當以極誠懇態度表示接受，歷一時許始散，又外傳檀出洋及已赴奉化之說，均不可靠，聞檀在京尚有數日勾留始返防。

【中央社北平十一日電】沈克十一日下午二時由京抵平，據談：余赴京晉謁蔣委員長及何部長，係報告陝省情況，並請示一切，余所屬部隊，遵中央命令開赴汝南一帶，因係徒步行軍，故需一月始能到達防地，此次來平係省親，並順便晉謁宋委員長，留十日仍回京，然後返防。

【西安快訊】西北大局安定，前逃亡渭北一帶之青年，經楊虎城勸解，現已陸續返省，彼等思想已有一轉變，並切實懺悔過去錯誤，今後當在統一救國原則下，服從中央，擁護領袖，努力工作，已有代表數人謁顧祝同，楊虎城等，相談甚洽。

國府命令

【中央社南京十一日電】國府十一日令：（一）贛高等法院長，魯師曾，另有任用，魯師曾應免本職，此令，（二）任命梁仁傑署贛高等法院推事兼院長，此令。

中央常務會議
胡漢民逝世紀念 規定五月十二日

【中央社南京十一日電】中央十一日晨九時開第三十八次常務會議，到居正，林森，鄒魯，邵力子，汪兆銘，葉楚傖，方覺慧，張厲生等四十餘人，汪主席，決議要案如下，（一）通過院省各縣黨部組織綱要，（二）定五月十二日爲胡展堂先生逝世紀念日，（三）任用安懷音爲黨史編纂會事務科長，（四）下星期一中央紀念週，推邵力子出席報告，（五）其他例案。

韓復榘將赴牯嶺謁蔣
候復電到卽定行期

【本報濟南十一日電】魯主席韓復榘今晨抵兗州視察，擬再視察一二三縣，將轉牯嶺謁蔣委員長，現正請示中，俟蔣委員長復電到後，卽南下晉謁。

【本報南京十一日電】蔣委員長此次在廬休養，純係私人旅行性質，不接見任何賓客。

【中央社濟南十一日電】韓復榘十一日抵兗州，視察各機關，晚七時到鄒縣停宿。

班禪無意回京

【本報北平十一日電】班禪電平稱，返藏非達目的不止，現已春暖，決續由玉樹前進，無意回京。

劉文輝昨赴雅安

【本報成都十一日電】劉文輝今由康定赴雅安。

李翰華赴平
報告蘆鹽輸日經過

【中央社天津十一日電】長蘆鹽運使李翰華，十一日晚赴平，謁宋哲元報告蘆鹽輸日草合同簽訂經過，孫維棟十一日午赴平。

馮治安檢閱所部

【本報北平十一日電】馮治安昨晨赴東關大校場檢閱所部駐軍並訓話，今復召集省會警察局全體長警訓話，定明在南關小校場集合保定市民訓話。

現代政治與中國（上）
——闡各黨各派合作論——

君山

在目前國難嚴重國際紛擾的環境中，我們對於現代政治的潮流和中國政治的歸宿，必須有一明確的認識，關於這個問題我們分四段落來講：

一．政治意義的解釋；
二．近代政治的眞相；
三．近代政治的演變；
四．結論。

一 政治意義的解釋

總理說：「政是衆人的事，治是管理，管理衆人的事就是政治」——這已經成了今天的定論，用不着再討論；不過，我們還得闡揚，補充，使各位對政治意義的解釋能有進一步的了解。

「管理衆人的事就是政治」我們從這句話裏可以看到三個特色。那三個特色呢？第一．政治是管理衆人的事，而非衆人自行管理——治權——組織；第二．政治是管理衆人的事，而非管理衆人——治法——典則；第三．政治是管理衆人的事，而非不管理衆人的事與濫管理衆人的事——治人——領袖。

這三個特色，是我們今天研究三民主義政治學的人所必須了解的，因爲這是一種定義，是我們必備的意念。爲什麼我們說這三個特色就是三民主義政治學的特色呢？我們可以一一解答出來。

第一個特色是「政治是管理衆人的事，而非衆人自行管理」，這就是說明了治權。各位都知道；總理的三民主義上是把政權治權劃分開了的，政權在民，治權在政府。三民主義有這樣一個精神，在政治的定義裏早就包涵了，就是「政治是管理衆人的事，而非衆人自行管理」。這卽是治權，其表露爲組織。

第二個特色，是「政治是管理衆人的事，而非管理衆人」，這是一種什麼精神？就是要有治法：政治根本的一個依據就在有典有則，它絕對不是可以一時這樣，一時那樣的隨便，所以，一談到政治，一定就要創製種種典則來做依據。而這種典則也卽是治法，這句話就是要有治法——其表露爲典則。

第三個特色，是「政治是管理衆人的事，而非不管理衆人的事與濫管理衆人的事」，這就是說政治是離不開治人——誰也知道，一談到政治便有許多政治上的負責人。有些是消極方面不問政治，有些却從積極方面來管理政治。但是管理政治的人也須受了管理，這就產生了領袖。

上面這三個特色，合起來說，就是：要有組織，典則，領袖。這樣一來，便成了一個黨。因爲有了綱領，有了組織，有了領袖，就是一個黨。所以，三民主義之政治的意義卽是黨治的意義；總理所說的政治意思卽是黨治。這是我們研究政治所首先要有的基本認識。

二 近代政治的眞相——就是近代政治的實質與形態的分辨

在這裏，我們從兩方面來說：

一．政治形態方面；
二．政治實質方面。

政治的形態是政治的外表，政治的實質則爲政治的內容。近代的政治形態是怎樣一個形態呢，表面上各位知道是君主與民主。但是所謂君主民主僅是一種外形，也可以說是一個表面。我們看今天的國家，或者是君主立憲，或者是民主共和，但這種君主民主與政治無多大關係，因此它僅僅是外形，不關重要的。

其次我們說到政治的實質方面。今天政治的實質是什麼呢？就是法治與黨治。是任何君主國家與民主國家，它的政治實質都逃不出這兩方面。因爲法爲政治的根據，黨則爲政治的動力。政治的實質不外是政治的信仰和政治的行動，法爲政治的信仰，黨就是政治的行動，這兩種東西，在今天的任何國家中，都表現了充分的精神。所以，今天的國家，外形上雖有君主民主之分，而實際上只是法治黨治。這就說明了過去民主思潮曾經高張，但君主的虛位仍能保持到現在的道理。同樣的，它又說明了所謂民主政治到現在也僅僅是一個招牌，——這是把各國政治形態同政治實質兩相比較便可知道的。因此，嚴格說來：今天只有法治的政治和黨治的政治，沒有什麼眞正的君主政治與民主政治。

在今天的國家，無論它外表是民主或是君主，而其實質則不外是法治與黨治，這一事實又說明了：無論今天何種國家，都離不開羣治政治與領袖政治。此話怎樣講？因爲今天整個的世界僅有六十二個國家，三十七個國家是共和，二十五個是王國。而我們平常時時見到的又只有八個大國，就是：英吉利，美利堅，日本，蘇俄，法蘭西，意大利，土耳其，德意志，所以不再看其他國家政治形態和政治實質怎樣，卽以此八個大國做代表就可看出一切。各位要曉得：全世界共有十八萬萬到二十萬萬人口，這八個國家便統治了十一萬萬人口，——要是加上中國，便有十五萬萬以上的人口，所以，我們以此做代表，是能夠得到近代整個世界政治眞相的。在八個大國裏，有的是民主共和，有的還是君主立憲，可是無論他們外形是君主也好，民主也好，他們政治的實質不是羣治政治便是領袖政治。比如在君主國家中，英日爲羣治政治，——政黨政治，也卽是多黨政治，而意大利則爲領袖政治，——一黨政治，但我們如果又來看民主國家，這裏面也同樣的產生了羣治政治和領袖政治。像美國同法國，這是民主政治下的羣治政治：而俄國同德國則又是民主政治下的領袖政治。因此，我們可以從這兩種大不相同的政治形態裏找到一樣的羣治政治和領袖政治，——民主政治可以產生羣治政治和領袖政治，君主政治也同樣產生羣治政治和領袖政治。這就說明了，近代政治無君主民主之分，只有羣治政治與領袖政治之別：也卽是多黨政治與一黨政治的區別，什麼叫做多黨政治呢？就是很多政黨來相互消長地管理一國政治。什麼叫做一黨政治呢？就是一個國家只有一個政黨來管理政治。我們了解這個意義，卽了解世界政治的傾向，這是非常重要的。

復次，我們再來比較地觀察，我們就知道：同爲君主政治下的羣治政治領袖政治，也各有其不同之處；同爲民主政治下的羣治政治領袖政治，亦同有區別。比如英國同日本，都是君主政治下的羣治政治，但英國以政黨爲中心，是政黨政治，多黨政治；而日本則以軍部爲中心，頗有一黨政治的趨勢。至於君主政治下的領袖政治，因爲只有意大利一個國家，沒有比較，此地不用談，再看民主政治下面，法國的羣治政治和美國的羣治政治又不同，美爲民主集權，法則爲民主分權。民主政治下的領袖政治，俄德兩國間又有極大區別，（俄爲蘇維埃聯邦共和國，自己承認是民主國家）如德國爲民主政治下的領袖獨裁，俄國則爲個人專制；俄爲一階級壓迫其他階級，德則以各階級合作對外，精神實質完全不同。因此，今天的政治有兩大分野：一個是君主立憲下的羣治政治或領袖政治；一個是民主共和下的羣治政治或領袖政治；而這兩種形態下實質又各不相同。這一點，是我們研究今天政治眞相所必須注意的。

最後，我們從近代政治的眞相來研究的結果，便充分的說明了近代政治有四個大的趨勢：

甲．由多黨趨於一黨；
乙．由分權趨於集權；
丙．由合議趨於獨裁；
丁．由重法治而趨於重人治。

這四個大的傾向，是今天的政治所値得研究的問題。我們要研究今天的中國政治，當然要研究今天的世界政治；因爲在這二十世紀裏，無論政治，軍事，經濟，統統要受世界影響。所以，我們一定要在研究今天世界政治以後，才能研究今天的中國政治。說到此處，不禁使我想起墨索里尼氏批評近代民主政治創始國家——美國——的政治的一段話，墨氏說：『今天的美國是一個無政治的國家，因爲美國人民是一些無政治觀念的人民。因爲他們要四年才有一回討論吃啤酒與不吃啤酒的問題。這種人民還有政治的觀念，政治的思想，和政治的行動嗎』？墨氏的話是否正確，我們自不能肯定；但是我們想一想：一個國家的人民，要到四年才討論吃不吃啤酒的問題，其政治觀念之薄弱，的確是可想而知。但是我們回轉頭來看一看中國的情形恐更比美國不如，因爲他們還能夠四年討論一次自己的切身問題，而我們大部份的人民連討論也不知道討論，——根本不知道甚麼是政治，討論甚麼呢？我以爲：過去的中國政治——也許一直到今天——只有兩件事：一，要人民的錢；二，打人民的屁股。除此以外，還有甚麼關係呢？眞是言之痛心！

今日 總理逝世紀念
京各界舉行紀念植樹式
林主席等均將參加致訓

【中央社南京十一日電】十二日總理逝世紀念，中央國府定上午九時在中央黨部大禮堂合併舉行紀念典禮，晨八時中央委員謁陵，中央秘書處刻已飭庶務科在部內大禮堂及總理陵園兩處，佈置一切，均已就緒，典禮儀式亦經核定。

【中央社南京十一日電】首都各界造林運動委員會，定十二日下午二時在陵園遺族學校大禮堂，舉行總理逝世十二週年紀念植樹式，聞中政會汪主席及國府林主席均將前往致訓，儀式完畢後，並在京湯路南總理逝世十二週年紀念林場舉行植樹。

【本報南京十一日電】京市明日造總理紀念林，植樹五萬株。

【中央社北平十一日電】十二日爲總理逝世紀念日及植樹節，冀察政會十一日特令冀察平津省市府，及所屬各處會，屆時放假一日，以示哀悼，平市各學校亦奉令放假一日，並舉行紀念儀式。

陝省災重糧價飛漲
蔣委員長令籌急賑
省府將設平糶機關辦理平糶
孫蔚如正從事調整行政機構

【中央社西安十一日電】蔣委員長以陝省全境本年春荒奇重，亟待救濟，頃電孫主席與省賑會主席王典章，會同行營顧主任，妥籌急賑辦法，又陝北農村貸款，農民銀行西安分行，已放出三十萬元，該行頃奉電令，再撥款三十萬元，繼續舉辦，以期普通。

【中央社西安十一日電】中央社記者十一日午訪省主席孫蔚如，據談，陝省一切行政計劃，將提出二十日行政會議討論決定後施行，現正從事調整行政機構，關於民政方面一切事務，未便停頓，故在彭廳長未到任前，暫由本人兼代，現彭及教建各廳長均有電報告，卽將來陝，俟各廳長到陝後，再決定就職日期，又據省府秘書長杜斌丞談，陝政從調整行政機構着手，一切大計，將由行政會議討論，陝省民食問題，極關重要，現擬借款辦理平糶，俟籌妥，卽與省議會商同辦理，或將設平糶機關，藉便調劑，本省黨務，亟待處理，極盼邵特派員華等前來主持。

【中央社西安十一日電】省府去年麥收欠佳，繼以久旱，又值大軍，事後供求不繼，糧價飛漲，民生艱難，已達極點，孫蔚如就省府主席後，前曾令賑會將收存無錫麵粉運省，辦理平糶，惟災區遼廣，不敷甚多，農本局會派員來陝調查，省府卽彙製表報送交攜回參考，十一日特咨實部請飭農本局擬訂調節方案，統籌辦理，以利民生。

【中央社西安十一日電】何紹南前奉行政院委派赴陝北辦理急賑，月初赴延長甘泉兩縣辦理賑務，並視察膚施至清澗一段公路，現以公務就緒，將於十四日前後返西安。

【中央社西安十一日電】彭昭賢十一日電孫蔚如，決二三日內來陝，民廳職員，十一日電彭促駕。

【中央社西安十一日電】孫主席蔚如兼攝民廳事務後，對總長人選，審愼考核，現經審查合格者六人，十一日分別委任，計王凝濤爲扶風，周燕蓀爲潼關，狄醒予爲華陰，陳皋爲富平，蔣復初爲華縣等縣縣長，俟請訓後赴任。

【中央社西安十一日電】陝西省審計處長張維城，自本月一日到省視事後，卽整頓內部，現已就緒，張氏連日謁晤省政府孫主席財政廳長續式甫等商洽一切，決依照審部所頒辦法，推行計政。

瑞代辦訪李迪俊

【中央社南京十一日電】瑞典駐華代辦培克飛利思，十一日至外交部訪情報司長李迪俊，有所叩詢，約談半小時辭去。

湘省財政
舊欠已大半還清 何浩若談

【中央社長沙十一日電】何浩若定二十日赴豫履新，據談稱，長湘財廳任內積欠三百餘萬元，已還百八十餘萬元，欠中央中國交通百四十餘萬元，已還八十餘萬，本市各錢莊債務，完全還清，二月份政費，亦已發清，現存庫款，約六十餘萬，卽可移交新任。

王外長昨接見各國駐京代辦
·許世英昨晚晉京

【中央社南京十一日電】外交界息：十一日午後王外長續行延見駐京各國專任代辦，大使館公使館臨時代辦，計有瑞士代辦勞迪，（下午三時起至三時十五分止），蘇聯代辦司波里瓦尼克，（三時十五分至三時三十分止），義代辦亞力山得利，（三時三十分起至三時四十五分止），智利代辦衛資，（三時四十五分至四時止），瑞典代辦培克飛利思（四時起至四時十五分止）及比代辦戴福（四時十五分起至四時三十分止）諸氏。

【中央社上海十一日電】許世英十一日夜車偕秘書黃伯度入京晉謁外長述職，留三數日返滬，行前王正廷曾設餞歡宴，又滬各慈善團體定二十日公宴許氏。

【中央社桂林十一日電】黃旭初電賀王外長云，奉讀齊（八日）電，欣審榮任外交部長，先生以法家名宿，領萬力機務，行見訏謨擘畫，措當國於磐石之安，壇坫折衝，挽民族於艱屯之後，鴻臚在望，燕賀良殷，敬頌勛祺。

某方允協助取締走私
李型赴許昌視察

【本報北平十一日電】浪人在津間用汽車私運日用食品菜蔬事，經當局派員交涉，現某方已允協助取締。

【中央社鄭州十一日電】李型十一日午由鄭赴許昌，視察防止路運緝私，日內轉漢返滬。

羅卓英由贛返粵
並晤余漢謀黃旭初 商五路軍改編等事
◇……黃旭初昨由粵飛梧

【本報香港十一日電】羅卓英昨由贛請示返粵，今晨與余漢謀黃旭初，商西南軍事及五路軍改編事。

【本報廣州十一日電】余漢謀昨下午召見各師旅長，對綏靖工作及最近防務，有所諮詢，並定下週召開軍事會議。

【中央社廣州十一日電】黃旭初十一日上午十時四十分飛梧，粵軍政人員數十人在場歡送，十八軍長羅卓英，今晨甫由韶關返省，亦到機場敍舊，聞擬留梧一日，再經邕返桂林。

時人行踪

章嘉【本報北平電】章嘉昨離五台，今可到平。

林知淵【福州電】省府委員林知淵，在台考察竣事，定十二日乘輪返省。

李儀祉【西安電】陝西省水利局長李儀祉，十一日晨乘陝蓉綫歐亞班機離川，十一時許飛抵南鄭。

王泉笙【上海電】中央委員王泉笙十一日晨乘荷郵船赴菲，定七月中再返國。

錢宗澤【鄭州電】錢宗澤十一日由陝乘歐亞機赴京，晉謁張家璈，報告路政。

魏宸組【上濟電】新任駐波蘭公使魏宸組，十一日晨由京抵滬，定十二日晨乘輪出國赴任。

日議員鶴見祐輔等 嚴厲質問對華政策
鶴問當局有無與他國合作意
蘆田謂大陸政策應有其限度
陸相表示對華北不擅自進行

【中央社東京十一日電】日衆院今日午後開會，民政黨議員鶴見祐輔及政友會議員蘆田，均對日本外交政策提出銳利之質問，誠爲外相佐藤尙武至嚴重之試金石，鶴見首對外交，尤其是「日德防共協定」，澄淸日蘇兩國邦交計劃，日英親善之具體方策，以及調整日美關係等，提出質問，繼乃述及關于中國之主要問題，鶴見質問日政府有與其他國合作以打開現時中日僵局之意乎，又關于對華投資等，佐藤以爲如何，在結論中鶴見謂，中國之統一及建設繁榮之社會，爲日本國民全體之希望，深以吾國之眞實意向，終被誤傳爲憾，政府此際務必反省云。

蘆田則對佐藤外相八日在貴族院之演說，譽爲爽直而勇敢，已在國內外引起極大良好之反響，惜乎其若是之抽象空泛，致使吾人不能想像外交方針之具體內容爲如何，其所表示者，僅爲希望進而與各方攜手，此種甜蜜字句，吾人于每屆議會季節已習聞之矣，但吾人一聞此語，不由不感覺痛苦之極端，蘆田並以上述一點爲前提，首警告政府，勿以共產主義爲中心問題，而處置日蘇關係，以致被捲入思想集團之漩渦，而引起不可制服禍患之危險。

蘆繼指出對華政策，爲最關重要之問題，謂對華外交政策之改善，應自明白顯示日本大陸政策之限度入手，如不能明瞭日本之限度止於何處，則相互友好之希望，幾等於零，發展經濟提攜之趨勢，其先決條件，爲完全掃除政治上不安空氣，總之，外交一元化之實現，乃屬極端必要，任何情事，似足與人以日本懷有土地侵略之印象者，吾所斷然不容云。

佐藤答復堅持己見
原則固然抽象但係談判基礎
主張放棄謀術採取堂堂態度

關於佐藤之答復，其速記錄尙不能得，茲誌其大意如下：吾國應尊重中國之自主立場，實屬毫無問題，日本之外交政策極爲公正，縱予以公開，亦無不名譽之處，余在貴族院所闡明之外交政策，誠屬抽象而不具體，如蘆田君所指者，惟中日關係之停滯已多年矣，打開之途徑難以發現，故必需首先成立基本原則，而原則勢必抽象者也，調整中日關係之基本原則，其主要者在樹立平等立場，而由此進行談判，此項原則雖屬老生常談，然已使一般人民感覺不安矣，此點足以表示中日關係之如何緊張也，苟日本對華政策確係公正，並僅含有最低限度之要求，則不獨列强對吾人毫無猜疑，即中國亦當加以考慮也，萬一吾人之政策至仍遭中國駁斥之程序，則吾人唯有靜待其態度之轉變耳，佐藤結論謂：余所希望于吾國人士明瞭者，乃在所謂「危機」是否意即戰爭，抑能友好的予以避免，完全繫于日本之一念，苟日本意欲避免，則戰爭立可免除，日本今日既爲大國，曷不採取堂堂態度，此層余實不解其故，目前日本如放棄各種權謀理數，而使吾人得向平坦之康莊大道前進，則全國人民自當對吾人表示信任也云，佐藤之答復，于晚八時始告結束，場中掌聲雷動，良久始已。

【中央社東京十一日電】日貴族院于今日開會時，大河內提出質問曰，關於外交一元化問題，若干時前，林兼外相曾稱，彼將堅決付諸實施，但觀于現時中國境內情事，表示林氏所稱各節，並未實現，政府得毋以爲僅外務省能有權發表聲明乎，外相佐藤尙武答曰，對華外交之運用，容有不一致情事，但此後外務省當局，決定實施舉國一致外交云，陸相杉山元繼起答曰，關於中國事件，軍部對舉國一致並不反對，惟華北因有軍事協定之故，地方當局發表聲明，或從事談判，誠係事實，但彼等亦並不擅自進行，均獲得中央之諒解云。

日總務廳案 綱要已大體決定
擴大改組原有調查機關
並將合併法制資源等局

【同盟社東京十一日電】政府因明年度追加預算提出之期已迫，故急於決定所謂總務廳案，十日午後五時半衆議院散會後，大橋書記官長及川樾法制局長官在院長書記長室，協議一小時餘，結果大體已決定大綱，二三日內更聽取調查局方面之意見後，即速草擬具體案，提出閣議，又設置該新機關所需費用，政府於明年度追加預算約載十萬金云。

綱要共計十條

一．改組所謂國軍統合機關之現在之內閣調查局而擴大之，另在內閣設置政務綜合機關。

一．新機關之名稱爲「總務局」「國勢局」或「企劃局」，撤消現在之調查局官制。

一．新機關之長官是否爲無任所大臣猶在研究。

一．新機關設部局，掌管總務財政產業等問題。

一．新機關於現在調查局所有之職權外，並賦與干與編成有關重要國策之權限。

一．新機關比較現在之調查局調查官十五名，更將位置多數官吏。

一．法制局資源局統計局等是否併入新機關，待新機關成立後研究之，但各局之長官之意，鑑於此等二長官之機能及設置理由，認爲有統合於該新機關之必要，且此等各局之合併，可由取消各局官制後實行，毋須提出追加預算，故待將來解決。

一．省之廢合及其他行政機構改革問題，由新機關調查研究之。

一．改訂帝國經濟會議案，常設調查會（名稱未定）繼續充等於現在之調查局，參與會議及專門委員之諮詢機關，附屬於新機關。

一．設置內閣人事局案爲自改廢賞勳局及恩給局官制後容易實施之問題。

陸軍殊不滿意

【同盟社東京十一日電】現內閣設置總務廳案，傳十日大橋川樾兩長官協定後，大綱業已商定，惟陸軍方面對之殊覺不滿，以爲該總務廳案係：一．四省會議時意見一致之法制局資源局統計局等之合併，被委宛拒絕，一．與總務廳不可分離之帝國經濟會議僅存形骸，一．內閣人事局亦假名研究而被抹煞，一．編成有關重要國策之權限，限於干與，一．該長官之無任所大臣制，失其根據，因此若兩長官所協議之結果移歸實施時，杉山陸相或將探詢首相之眞意而要求考慮也。

强迫勞働公約
與我國目前國情未合
立院昨決議暫緩批准

【中央社南京十二日電】立法院十二日例會期適值總理忌辰，依例休假紀念，提前於十一日晨舉行，到委員史維煥等六十八人，主席孫科，秘書長梁寒操，當將强迫勞働公約草案，照外交勞工法兩委員會審查報告通過，暫緩批准，按該公約凡三十二條，目的在謀廢止强迫勞働用意甚佳，惟我國近年正在舉辦徵工服役，公約第二條雖規定强迫勞働，不包括軍役公民義務，法庭制決及國家意外事變等之勞役在內，而其第十條又規定强迫勞働之由，有行政職權長官爲執行公共工程而徵用者，均應逐漸廢止，顯與我國目前國情不合，且其第十一第十四第十七各條對服役者年齡體格限制，工資給付衛生設備之規定，亦衡以我國現狀，尤難完全實施，故經決議該公約暫緩批准。

國聯原料問題會
英波兩國意見矛盾
波蘭專家指責李滋羅斯
漠視原料缺乏各國利益

【哈瓦斯社日內瓦十一日電】國聯原料問題委員會，頃因英波兩國專家意見參差，業已發生困難，波蘭專家洛斯，指責英專家李滋羅斯，漠視原料缺乏之各國之利益，並主該小組委員會，應分別就金融與殖民地兩方面，研究原料分配問題，委員會苟非加以考慮，則該國即宣告退出云。

【路透社日內瓦十日電】國聯召集之原料會議，今日于總討論後，已告結束，決定設立三小組委員會，分別處理下述事項，一，調查關於原料出產與分配之統計，二，研究原料出產國之現行法律，及凡可影響商業採辦此項原料之其他因素，三，調查銷費原料的若干國，不能利用現有機會，以獲取供給之原因，主席瑞士代表史德綦，綜述會議之經過，謂原料委員會業已議定，凡關於殖民地土地分配與轉讓之各種問題，皆不在本委員會職權範圍以內，本委員會所須處理者，僅原料否賣而已云，該委員會似亦議定統計之編製，不僅限於工業原料，即人畜所需之主要食物，亦當列入，再工作人不以殖民地原料爲限，且當包括各方面所產之原料云。

省府合署辦公制度
政院規定施行要點通飭遵行
職員須有定額經費尤宜節省

【中央社南京十一日電】關於省府合署辦公暫行規定之施行，行政院曾規定各省須將辦理情形，咨報內務部，轉呈行政院，該院頃爲劃一制度及增進效率計，特規定省府訂定合署辦公細則施行之要點，通令遵行，茲誌如下：（一）各廳處及所轄各機關之組織，暨各科股之職掌，應依照省府合署辦公暫行規程第七條，按現在實際需要重行劃定，厲行裁併，施行細則明白規定，（二）各廳處經費管理物料購辦及文書管理，均應依照省府合署辦公暫行規程第七條澈底改革，於細則內明白規定，（三）職員名額除各科設科長一人，各室設主任一人外，其餘秘書，技正，督學，視察員，科員，編審員，統計員，編譯員，技正，技佐，辦事員名額，均應衡量事務繁簡，經費豐嗇，酌定最低額及最高額，不得含混定爲若干人，總之合署辦公後，其人員應比較未合署辦公以前爲少，經費應比較未合署辦公以前爲省，（四）各廳處職員之名稱官等，應明白規定，秘書處設秘書幾人至幾人薦任，科長幾人薦任，科員幾人至幾人，辦事員幾人至幾人均委任，助理秘書幾人至幾人委任，技術室主任一人薦任，技士幾人至幾人，技佐幾人至幾人均委任，法制室主任一人薦任，編審員幾人至幾人委任，統計室主任一人薦任，統計員幾人至幾人委任，編譯室主任一人薦任，編譯員幾人至幾人委任，各廳處除均設秘書幾人至幾人薦任，各設科長幾人薦任，科員幾人至幾人，辦事員幾人至幾人均委任外，民政廳設視察員幾人至幾人，內幾人至幾人薦任，財政廳視察員幾人至幾人，內幾人至幾人薦任，餘委任，教育廳設督學幾人至幾人薦任，建設廳設技正幾人至幾人薦任，技士幾人至幾人技佐幾人至幾人均委任，視察員幾人至幾人，內幾人至幾人薦任，餘委任，此外不得濫設不合法定之職名及將官等，任意變更，（五）訂定施行細則，應連同合署辦公以前之組織系統員額表，及經費支配表，與合署辦公以後之組織系統員額表，及經費支配表，咨轉備核。

某國商人擬操縱長江麵粉市場

【本報上海十一日電】某國麵商近運千包麵粉抵滬，擬操縱長江麵場，滬商極爲注意。

池田定期返日

【中央社天津十一日電】日駐軍經濟課長池田，定十五日由津回國，向陸軍省當局有所請示，並與日本財閥接洽在華投資事宜，又橋本羣在滬候晤兒玉後始返津。

孔祥熙籌備赴英
名貴湘繡爲禮品
明令下週可發表

【本報上海十一日電】孔祥熙使英已籌備出國手續，下週即可正式任命，隨員約十餘人，中有首席參贊一，參贊秘書各事，以名貴湘繡爲禮品，孔派許建屛今赴英使館接洽，並在滬定製莊嚴禮服，返國時將考察歐洲財政經濟。

德政府以影片贈我軍事當局
片名「體育與軍人」

【中央社南京十一日電】海通息，德國影片「體育與軍人」，已於昨日由德政府送予中國軍事委員會作爲贈品，按該片當德國巡洋艦「愛姆登」號訪問此間時，曾經特別放映，幷獲得觀衆熱烈之贊許，若干高級將官及德大使陶德曼博士，以及各國旅京人士，均曾參觀云。

旅法參戰華工 昨返抵滬

【中央社上海十一日電】旅法會經參戰華工三十三人，因在法生活困難被遣送返國，十一日午乘法郵勒那定號抵滬。

日經濟界代表 兒玉等今乘輪來華
昨離東京日藏相等親往歡送
兒玉抱負頗大但看做法如何

【本報上海十一日電】日經濟考察團元（十三）日到滬，刪（十五）日入京，招待日程已擬定。

【中央社東京十一日電】中日貿易協會會長兒玉謙次，朝鮮銀行總裁加藤敬三郎，日清紡織會社社長宮島清次郎，中日貿易協會理事三宅川百太郎，與中日貿易協會常務理事油谷恭一等五人，十一日晨九時離東京赴大阪，預定當晚在該地舉行應談會，與考察團其他團員會晤，並定十二日乘長崎丸從大阪啓程來滬，兒玉一行離東京時，到站歡送者有藏相結城豐太郎，暨其他重要人物多名，日本郵船會社社長大谷疾，因該會社高級職員罷工風潮尙未解決，故不克同行云。

【中央社南京十一日電】日經濟考察團兒玉謙次一行，將於十五日到京，其在京日程聞已決定如次，十五日早七時到京謁陵拜客，十二時半日本大使館午餐，下午五時半銀商兩會茶會，晚孔副院長歡宴，十六日十二時半王外長歡宴，下午交通鐵道兩部長茶會，晚吳實業部長歡宴，十七日早八時搭車赴滬。

兒玉談話

【同盟社東京十一日電】日本赴華經濟視察團一行業於十一日午前九時由東京站出發赴神戶，定於明十二日由神戶乘長崎丸往上海，團長兒玉謙次於出發前發表聲明如下：由中日兩國實業家所組織之中日貿易協會，將在上海舉行第一次大會，此次接得華方通告邀請出席，故特赴上海，中日兩國之關係因政治上發生若干問題，致現乏明朗，即國民之感情亦稍有傾向對立之勢，此於吾等甚爲遺憾，惟兩國間一切關係均甚緊密，遂於政治上，與經濟互多摩擦，但在東洋之中日兩國國民，宜由大局之見地，努力調和，從速由如今之不愉快狀態，進向友誼的與安定的，似屬急務，至於經濟上之提攜各方面有種種主張，然其實現，國民感情之融和係先決問題，故如在現今之大陸的情勢之下，而兩國之可謂爲難望提攜，而兩國之關係殊難放任不顧，因此除增深互之理解，中日互相信賴以打開難局外，實別無途徑，現在之政治經濟諸問題，雖有以前之關係，但若依互讓之精神，由大局着想，諒必自有解決之道，又余之信念迄今仍爲尊重領土主權，於經濟則以互惠平等爲原則，切望兩國國交之改善，故已決心努力使其實現云。

中宣部解釋 停刊處分疑義
停刊後可再請發行
依法處分毋庸限制

【中央社南京十一日電】中宣部解釋云：新聞紙或雜誌，雖受停刊處分，其發行人如無出版法第十條所列各款情事，自可再請發行，其他新聞紙或雜誌出版品如仍有不妥之處，可隨時依法予以處分，無庸限制，惟轉送是項登記案件，應於登記考查表內加具意見，該部並將此項解釋函知內政部，內政部頃已轉咨各省市政府飭屬遵照。

平破獲運毒巨犯
當局決處以極刑
並將交涉取締韓人售毒事
廈破獲浪人包運紅土兩批

【本報北平十一日電】昨獲運毒犯三萬元之二犯，將解綏靖公署處極刑，該犯係包運者，另有巨犯聞亦就逮，當局決加緊淸毒，並令冀察外委會，交涉取締韓人佔屋售毒事。

【本報廈門十一日電】廈禁煙處連日破獲浪人保鏢，私運之紅土兩批，值二萬餘元，尙有二十箱被走脫。

粵救濟米荒 決舉辦平糶

【本報廣州十一日電】余總司令漢謀，黃主席慕松，對于救濟粵省米荒，非常關切，認爲舉辦平糶，實屬刻不容緩，現決協助廣東糧食調節委員會，及糧食救濟會，實行舉辦平糶，並決由總部省府各撥十萬元，交由糧食會採購米糧辦平糶。

【中央社上海十一日電】糧食運銷局，十一日派科長宋建勛等三人赴閩，調查各縣缺乏糧食情形將妥謀救濟。

國大初選
褚民誼日內赴平 商冀察選舉辦法

【南京航訊】褚民誼語記者，國大代表初選，除冀察兩省，平津兩市外，其餘各省市業經辦竣，本人日內卽赴平晤宋委員長與冀察兩省主席，平津秦張兩市長，商議冀察境內國大代表選舉辦法，大約下月初返京後，即進行第二步決選工作，務期最遲於雙十節前全部辦理完竣。

日商工會議所聯席會議 昨開預備會

【中央社上海十一日電】旅華日商工會議所聯席會議，十一日晨九時開預備會，十時接開正式會議，到各地日商工會議所代表五十餘人，十一時各代表訪問市府當局及市商會，午後開討論會，晚應河相總領事歡宴。

漳州槍決漢奸

【本報廈門十一日電】一五七師九日在漳槍決漢奸張冲水，罪狀係受某國人指使，自廈來漳行使僞幣。

四省特展會 續收到徵品多起

【中央社廣州十一日電】特展會十一日續到湘省出品一四五箱，粵省營紡織廠亦補送出品多種。

整理革命債務公債
數額爲一千萬圓
現已登記債務約八百萬
餘將悉數撥充黨部基金

【本報上海十一日電】中政會前通過發行整理革命債務公債交立院審議，聞額爲千萬，現向中央登記之革命債務，約八百萬，將來即換回債券，餘二百萬，及有自願捐助者，均作爲黨部基金。

宋已銷假 冀察三委會將變更組織

【本報北平十一日電】冀察行政機構改革事，短期難實現，宋哲元今已到政會銷假，外交經濟交通三委會變更組織，或可辦到。

駐黔陸軍考察團抵京謁各當局

【中央社南京十一日電】駐黔陸軍組織考察團，由團長陳侃率領抵京，十一日晨謁總理陵，幷分謁中樞各軍事長官，定十二日起開始在京考察，其程序業經軍部代訂，俟在京考察畢，即赴滬杭平津等地繼續考察。

劉峙離贛

【中央社南昌十一日電】劉峙夫婦，十一日晨乘南潯路專車赴潯北返，熊式輝，王次甫，龔學遂，范爭波，李中襄等百餘人，並站歡送，劉臨行時語記者，去歲豫省大旱，災情深重，盼國人急難相救。

川邊巨匪請求投誠

【中央社成都十一日電】川邊巨匪王三春，自往年率衆經陝南鄂西竄回川境，盤踞南江通江大山間，聯合股匪人槍一度匪勢頗爲囂張，近因迭遭剿討，已日暮途窮，日前函南江縣長轉呈川省主席劉湘，表示投誠，聞當局尙在考慮中云。

閩西股匪內鬨

【本報廈門十一日電】閩西股匪內鬨，僞閩西南軍政委主席張鼎承，開除僞軍政委政治部主任，簡戴文黨籍，佈告罪狀，僞八團長邱金聲烈，亦開除黨籍，內部分化甚，又僞閩粵邊區特委朱偉山，八日在雲霄梁山爲九四團擊斃，並斃匪十餘，朱曾肆業廈大。

外僑先後返陝

【本報北平十一日電】外交界息，陝變時，陝甘外僑紛紛退出，來京滬平津暫住，頃甘陝漸復原狀，紛紛返陝，中以教士爲多，據統計，現由京滬返甘陝者約一百人，連日由平赴陝者已三十人，仍有陸續前往。

京大中國商場失愼
釀成空前巨災！
該場及隣宅多間盡付一炬
損失總計在一百萬元以上

【中央社南京十一日電】京大平路大中國商場，十一日晨三時五十分突告火警，其時晨風猛烈，火勢蔓延極速，所有該商場上下樓房十六幢，及隣近忠義坊二十一間均付一炬，各消防隊雖奮力施救，然風力過巨，及各商店貨物多易燃燒，無法立時撲滅，至晨八時四十分始將火勢克服，惟於晨十時及十二時餘燼一再復燃，幸經設法灌救，未釀重災，損失現尙無精確統計，傳在百萬元以上，其中保險者四十餘萬元，起火原因尙未查明，此次火災，其燒延之久被災之廣，及損失之巨，爲京市空前所未有。

川陝公路聯運
正籌備中月中可實現
西蘭路擬開特快汽車

【中央社西安十一日電】川陝公路，去歲十一月間，經西北國營公路局與四川建廳分別關修，業已告竣，當由雙方商洽聯運，簽定聯運公約，嗣因陝局影響未能實現，月前雙方派員至川陝交界處之寧羌縣，再度會談，並磋商聯運客票價目，業已商定，並爲便利兩省交通，先行在聯運車輛未開放前，分段通車，茲據西北國營公路局消息，川陝公路，現已決定由陝境至寶鷄至川境之成都，實行聯運，客票價目，經數度磋商，業已規定，全線共分寶鷄，雙石舖，漢中，大安，寧羌，廣元，劍閣，梓潼，綿陽，廣漢，成都等十一站，票價爲三十四元五角，聞刻正籌備設站，並趕製各種表冊客票，一俟辦竣，即可定期聯運通車，本月廿日左右，可望實現云。

【中央社西安十一日電】西蘭公路通車後，客貨運輸，均極擁擠，現正積極派工修理路面，俟修竣後，擬加開特快汽車十輛，將原來五日到蘭之行車時間，縮短爲三日半，第一日由西安至長武，第二日由長武至靜寧，第三日由靜寧至定西，第四日半日到蘭州，據該路長安站息，九十兩日西開貨車，共十二輛，該站收入，每日五百元。

【中央社鄭州十一日電】隴海同蒲兩路水陸聯運貨物保險，業經招商局與中央信託局簽訂合同，定四月一日起實行，嗣後該項貨物，在陸程由各該鐵路負責，航程由招商局負責，貨主無須另外保險，多加糜費。

【中央社西安十一日電】孫主席蔚如，以隴海路日益西展，燃料需用日多，咸同「咸陽至同官」路之修築，刻不容緩，十一日電滬中國建設銀公司劉竹君，請來陝商榷。

湘行政會議
通過各縣裁局改科案

【中央社長沙十一日電】湘行政會議第二日，上午舉行第二次大會，下午舉行第三次大會，主席凌璋，共通過審查提案四十餘件，各縣裁局改科案，議決通過，並請省府提前明令實施，革新縣政措施，發展國民經濟案，亦已通過。

劉建緒部實行改編
昨在湘開整理會議

【中央社長沙十一日電】劉建緒十一日晚，召陶廣等開整理會議，遵令實行改編，劉擬日內赴沅陵視察所部，並召集官兵訓話，約三星期後即返浙。

川行營救濟渝市被火災民

【中央社重慶十一日電】賀國光以本市燕喜洞，月台壩，觀音崖三處先後發生火警，被災住戶，多屬貧民，流離失所，至堪憫惻，特由行營撥款二千五百元，交由市警局分等給賑以資救濟。

【中央社重慶十一日電】吳澤湘因辦理蓉軍分校收買天主堂在成都之地產事，十一日乘機飛蓉，約留一週返渝。

要聞簡電

△安諸德日內赴瓊考察▽

【廣州電】美商務參贊安諸德十一日訪農林局長凌道揚，談粵農林事業，約兩小時，定日內赴瓊考察。

△皖油廠兩月後可出貨▽

【蕪湖電】皖植油廠，在滬購製油機器，分裝四十箱，於十一日晚運蕪，現已派員赴內地收買原料，兩月後可出貨。

△魯派員出席氣象會議▽

【濟南電】中央研究院定四月一日在京召開第三屆全國氣象會議，魯建廳已派定劉增冕前往出席。

△粵兩路局等開聯席會▽

【廣州電】粵漢廣九兩路局，航政局，省新運會，航輪新運會代表，十一日開聯席會，研究改進鐵路航輪設備及人事管理，藉保旅客安全。

△實部派員視察閩茶葉▽

【福州電】實業部派范和鈞抵省，視察閩茶葉，晤陳體誠後，偕茶葉改良場主任張天福赴閩東，再轉閩南北一行。

短評
日經濟考察團來華

中日外交，因兩新外長同時發表就任後之方針，頗呈着極活躍之空氣，惟目前僅能知道者爲極抽象之原則，將來欲如何轉變，則殊難逆料，此次日經濟界代表來華，恐要算是最具體的表現。

當兒玉等離東京時，日藏相結城豐太郎與其他政府中之重要人物均親往送行，足見日政府對渠等此行之重視，而兒玉本人亦殷殷以尊重領土主權及經濟互惠平等原則以求國交之改善自期，其卓越之眼光與遠大之抱負，吾人無可非難，且致最大之同情，今已買舟來華矣，所厚待於兒玉者，且看其做法如何?!

德義軍在西參戰
西政府提嚴重抗議
義官兵數十名被西政府軍俘獲

【路透社瓦倫西亞十日電】西班牙外長代育，因德義軍在西參戰，已向兩國政府提出嚴重抗議，文內引義俘四人之言，謂彼等所屬之軍隊計五千人，於二月一日在加第斯登陸，而隸屬波齊將軍所統法西斯民團之第二師，彼等于三月八日行抵賽崐柴，當時該處陣線有義兵六營，彼等曾見義軍所用之炮十五尊，及德軍之砲隊云，同時據阿爾奇西拉斯消息，謂據由加第斯行抵該處之英籍旅客聲稱，星期杪有輪三艘，現信乃屬義國者，在該港卸下義兵三船，均未懸旗，其船名亦經以漆塗沒，又據同一方面消息，德戰艦德意志蘭號近亦在阿爾奇西拉斯卸下貨物一批，衆信乃大砲與子彈云。

【哈瓦斯社馬德里十一日電】政府軍昨在瓜達拉迦拉省前線，俘獲義國少校一員，尉官三員，兵士三十七名，均隸屬國民軍機關槍營。

國民軍猛攻瓜達拉迦
鏖戰竟日結果未得手
（國民軍南路司令自稱勝利）

【哈瓦斯社馬德里十一日電】據官方息，京城東北方瓜達拉迦拉省東南方迦拉瑪河流域，西北方埃爾巴陀鎮各處前線，十日均有劇烈戰事，其中瓜達拉哈拉省前線政府軍，曾于傍晚時進行反攻，以牽制叛軍，當將若干處陣地，予以改善，至叛軍突遭還擊，但未能得手，迄至暮色蒼茫之際，雙方鏖戰情形始稍緩和，其在埃爾巴陀鎮與迦拉河兩處前線政府軍，甚爲得手云。

【路透社馬德里十日電】國民軍三萬人，助以坦克車與武裝載重車汽車與飛機，現正向瓜達拉迦拉進攻，政府軍已調援應戰，據國民軍方面消息，其前鋒現進抵距瓜達拉迦拉十五哩之處，如該城陷落，則馬德里東北與東南兩處之國民軍，相距不過廿八哩左右，西班牙中部政府軍最高指揮米亞加，現親赴東北陣地視察，據政府軍聲稱，該處陣地之防務，已臻完固云。

【哈瓦斯社馬德里十一日電】政府軍當局，頃發出公報稱，京城東北方瓜達拉迦拉省前線叛軍，昨日進攻竟日，政府軍曾一度退至第二道防線，至傍晚時，乃以全力反攻，當即恢復第一道防線，並俘獲叛軍多名，京城東南方迦拉瑪河前線，雙方砲隊互相轟擊，其勢甚烈，至京城近郊平靖無事云。

【哈瓦斯社塞維爾十一日電】國民軍南路司令拉諾，頃廣播消息稱，國民軍已在馬德里東北方瓜達拉迦拉省戰線全線進展廿八公里之譜，并已抵達多利迦城附近。

【路透社西國索利亞十一日電】國民軍由馬德里東北進攻首都者，現已抵距首都東三十二哩之瓜達拉迦拉軍事要城約九哩之處，該方面地勢平坦，故機械化之軍隊與騎隊，得長驅直進，另有一縱隊，由東面進攻者，昨晚已抵距瓜達拉迦拉十二哩之地點，再進三哩，即可使其目的地處於大砲射程之內矣，國民軍總司令，深信日內必將陷落，於是可截斷馬德里與東部海濱之交通，國民軍攻勢之第三日，激戰結果，已前進共二十五哩。

西北部沃維都城前線
國民軍進攻負創敗退
（國防委會員發表戰情公報）

【路透社馬德里十一日電】國民軍復猛攻北部沃維都城之四周，以砲隊轟擊邦多山與浮魯迦政府軍之陣地，歷三小時，繼乃前撲政府軍之民團，靜待敵軍進至三百碼內，始與接戰，而擊退之，據吉瓊消息，是役阿斯土利亞礦工，曾由戰壕中躍出，紛以炸彈與手溜彈擊敵，並以炸藥置于敵軍進路中，敵衆不支而退，繼乃作砲戰兩小時，國民軍之部隊，復向政府軍戰壕衝鋒兩次，但每次曾負創敗退。

【哈瓦斯社西班牙甚雄城十一日電】西北部沃維都城前線國民軍，十日又向附郊邦多鎮與浮魯加山一帶政府軍陣地進攻三次，并以猛烈砲火轟擊，但政府軍所屬民團，固守戰壕，卒將國民軍擊退，政府軍並用飛機大砲向埃斯岡濱洛與格拉多兩鎮敵軍密集地點施以轟炸，甚爲得手。

【哈瓦斯社馬德里十日電】國防委員會十日晚發表公報內稱，京城東北面瓜達拉加拉省前線國民軍，繼續進迫，但政府軍曾加阻止，並舉行反攻，政府軍砲隊幷轟擊敵軍集中之地，頗爲得利，此外京城東南面迦拉瑪河一帶，則雙方僅舉行砲戰，並無重要戰事云，又國民軍在瓜達拉迦拉省方面，曾向京城通至阿拉貢省之公路猛烈進攻，欲沿伐第衛河向前推進，但經政府軍奮勇抵抗，卒未得逞，此際政府軍已有機械部隊與砲隊，開到勃利呼伽城附近，故軍力裝已較前充足矣，本城共產黨機關報勞工世界報載稱，瓜達拉迦拉省前線國民軍，頃分三路進攻，西路以阿拉貢省公路爲目標，中路以勃利呼伽城爲目標，東路則以西甫恩德斯爲目標，各該處地方均受威脅，另有國民軍兩縱隊，則沿泰茄那與太格斯兩河前進云。

在短期間內
菲島將完全獨立
菲總統抵美後之表示

【哈瓦斯社紐約十日電】紐約泰晤士報載稱：菲總統奎松蒞美後，曾宣稱，菲島當在短期內取獲完全獨立權，而不必待諸一九四五年，奎松擬在菲島實施大規模農工業社會化計劃，深信美國現政府，定能予以同情及合作，奎松以美國會對菲島產品多種，已提高進口稅，爰主張美菲務當成立新條約，俾菲島得以提早完全獨立云。

新洛約照會
德國尚未答復

【哈瓦斯社柏林十一日電】德駐英大使里賓特羅甫返任後，此間負責人士頃宣稱，關于新洛迦諾公約問題，德政府對英二次照會所擬提出之覆文，并未由里氏攜英，政界人士則稱，德國外交今須顧及西班牙局勢，未遑答覆英照會，現西國局勢卽可澄清，德對英照會，自當予以答復，里氏並當于事前要求英政府說明兩點：一，英政府是否願義國參加新洛約，至以德國而論，英國若不出而參加，則義德所構成之政治軸心，卽將爲之削弱，二，比國僅欲爲保障國，而不願担任保障之義務，果爾，則相互保障一項條款，在新洛約中如何能加以援引。

商船航行一再被阻擾
英國向國民軍提抗議
（英商業航行法案二讀通過）

【路透社倫敦十日電】英國修正商業航行法議案，十日在上院二讀通過，外次樸萊茅斯提出該案於二讀之時，因此議案將使西班牙邊境國際監察發生效力，故一致歡呼，樸萊茅斯稱，此議案通過稍遲，危險甚多，且恐辛勤所得之效果，亦將發生不幸變故，並謂此後國際視察員如發現英船有違犯國際協定之時，可逕向英國商部報告，聽憑處置，再則視察船隻與船上之視察員，不必同一國籍，視察船每艘至少載有視察員二人，至戰艦上應否駐有中立國視察員問題，不干涉委員會並未加以討論，樸萊茅斯復論及二月二十八日英郵船藉杜凡里堡號在西班牙克魯斯港外二英里處觸及水雷事，謂英大使已奉命向國民軍方面提出抗議，樸氏復謂，前二日有英船斯滕林威亞號在直布羅陀峽內爲國民軍一漁船所阻，該漁船命英船駛向休達港，但英船船長並未聽從其命令，英政府以西國民軍此種干涉航行之事，亦將加以抗議，樸氏並謂政府擬邀請英自治領各國及美國與不干涉協定諸國合作，同時西班牙及不干涉等問題，在下院亦正在討論中，外相艾登稱，英艦防守區域爲西班牙北岸，自法西交界處至布斯陀角及西班牙南岸，自西葡交界處至第加塔角英艦在西班牙海中，責任雖已大增，但海軍當局將隨時與政府駐瓦倫西亞巴薩羅納及巴爾摩等地之使領當局，溝通消息，艾登復詳細陳述英葡新協定中葡國所給予英視察員在葡西邊境行使職權之種種便利，並稱，英視察員之任務，爲登記上貨物之種類，及乘客人數國籍等報告，於駐葡英大使英視察員並得隨時向地方當局查詢貨物乘客出入情狀，並請求其協助，以防止破壞協定之行爲，再則行使監視之地點，爲西班牙之邊境，無論在交通過境之點，尤注重於火車站以及大小道路，視察員所在之地，均須能確實查明不干涉協定之能爲各國所遵守，艾登氏復稱，英駐安達伊大使，已奉命對於英國財產在海上所受之干涉，向薩拉蒙加國民軍當局提出抗議，最近復有英船二艘，裝載鐵礦，在海上爲國民軍戰艦截留，英大使將要求將該項貨物釋放，英政府並保留要求賠償損失之權云。

南愛新憲法案
正式提交議會

【路透社柏林十日電】南愛自由邦新憲法案，十日已正式提交議會，行政主席代勒拉擬於議會通過後，舉行公民投票以表決之，聞公民投票將於本年夏秋之間，與總選舉同時舉辦，此案將規定自由邦與英帝國表面上聯合之形式，並有關於自由邦兩首及恢復第二議院之條文，伐勒拉現已聲明，如愛爾蘭全部成立共和國，此項憲法亦無須修改，此案將於復活節後抄送各議員。

國際工聯開會

【哈瓦斯社倫敦十日電】國際工會聯合會第二國際聯席會議，十日下午繼續開會，比工會代表勃羅蓋爾與義工人代表南尼相繼發言，對西亂不干涉辦法，猛烈抨擊，謂此項不干涉辦法，能否收效，深可懷疑，南尼並謂惟國聯方有辦理此項問題之資格云。

墨索里尼
啓程赴里比亞

【哈瓦斯社格埃達港十日電】首相墨索里尼十日下午三時乘汽車自羅馬抵此，當于四時十五分在埠頭民衆歡呼聲中，登巡洋艦波拉號，而于五時十五分啓碇，前往北非義屬里比亞殖民地，第一艦隊所屬各軍艦亦隨同駛出，殖民部長宣傳部長法西斯黨軍參長等均與首相同乘波拉號，又陸軍次長等一行，則乘許姆號出發。

日暹無線電話

【路透社東京十一日電】日本與暹羅間之無線電話，今晨開始營業，通話三分鐘，取費日金三十六元。

緬國務院主席
已由總督委定

【路透社仰光十一日電】緬甸與印度定四月一日分治，故緬甸須另設國務院，現已由緬甸總督任命混合黨領袖茅氏爲緬甸國務院主席。

英美商約談話
在順利進行中

【路透社華盛頓十日電】關於英美商約之非正式談話，刻正順利進行，對於立約之可能性，現正予以極密切而極諒解之研究云。

蘇聯恢復宗教自由
反教運動將終止
各種反教組織漸趨瓦解

【路透社莫斯科十日電】據今日所公佈之宣言，蘇聯之反宗教運動，在統計上觀之，有卽將終止之勢，蓋蘇聯反教團之團員，在一九三三年有五百萬人，現已不及二百萬，其他各種反教組織，亦有分崩離析之現象，教育委員已將各省反宗教博物館停閉五處，並將某重要反教機關停辦，該機關有會員三千人云，而教會方面，以新憲法之宗教自由，已有相當担保，故有蓬勃之現象云。

美參院司法會考慮
羅斯福建議之
司法改革案
參院司法會開始審查　司法部長出席說明

【路透社華盛頓十日電】十日參院司法委員會考慮羅斯福總統所提出增加最高法院法官之建議時，羅總統司法改革之奮鬥已實行開始，司法部長克明斯會促請通過此項建議，共和黨議員波拉會向其詳切詰問，中有一語云，君如何能知君所委之人能取寬大之見解乎，克氏答曰，吾人將姑盡人力。

【哈瓦斯社華盛頓十日電】參議院司法委員十日開始審查總統所提出之司法制度改革法案，此項法案，爲一般公衆所矚之故，本日該委員會特舉行公開會議，列席旁聽者甚衆，首由司法部長克明斯發言，謂此項法案係屬必要，且採用立法程序改革司法制度，而未提出憲法修正條款，其方法亦最爲適當云，次由參議員波拉發言，對于增加最高法院法官之議，加以非難，謂最高法院對于各項法律，僅需一票之多數，即可刪爲無效，此與法官數額增加與否，固無任何關係，嗣又若干參議員發言，對于司法制度改革辦法，可否採取修正憲法程序一層，加以討論，克明斯則認爲憲法修正條款，須俟四十八州議會通過之後，始能生效，需時過多，未便照辦云。

法國防公債案成立
定今日開始發行
總揆演說對前途甚表樂觀

【哈瓦斯社巴黎十日電】參院十日討論國防公債法案，結果以二五八對一票之絕大多數通過，但附加一款，規定公債總額，不得超過一零五萬萬佛郎，此項法案，旋經送交衆議院復議，以四七一對三九票大多數通過，因此國防公債法案已告成立，而債券將於十二日開始發行，參院本日討論時，總理勃魯姆曾發表演說，申請參院務與政府通力合作，藉以强法國之力量與安全，又謂國防公債發行之後，可使逃亡國外之資金流回本國，外國資金流入法國，並使外匯市況變更現有之趨勢，此外一般人士對於國庫應付債務之能力，亦可加以信任，金融狀況自益有改善之望矣云，總理辭畢，多數參議員如財政委員會主席凱洛，報告員加德（均急進社會黨議員）等，相繼發言，均贊助政府所提法案，而對於政府節減支出六萬萬佛郎一項決定，尤爲贊同，右派議員德雅丹提出修正案，要求由國會各黨議員組織委員會，監督國防公債用途，但參院卒以二零七對六二票加以否決。

【哈瓦斯社巴黎十日電】總統勒白倫，定十一日晚七時發表廣播演說，說明發行國防公債之理由，並勸國民踴躍購買。

漢口 教育儀器館

專營：物理器械　化學器械　測量繪圖　化學藥品　運動器具　各種文具

經售　鄒紫光益記　毛筆

地址：漢口交通路　電話：二二七三七

葡桃商標

◁新改商標▷

萬成上海醬油廠改換商標緊要聲明

本廠製造各種上海醬油，對於色香味三者，俱有特別研究，品質優良，價賤物美，早爲社會人士所公認，且已遍行全鄂，不奐近以所用之三星商標，既嫌陳舊，又多類似，誠恐難資識別，足獨立，爰取古典，改用葡桃牌商標，其原有三星商標，卽日起停止使用，從前在各寶號承掛之三星搪磁牌，仰卽剋日來廠兌換，除另文分別通告外，恐未週知，特再登報，將廢用三星商標及新改葡桃牌商標刊登於后，並鄭重聲明，敬希公鑒。

萬成上海醬油廠謹啓　住本市石碼頭正街　電話三二六〇五號

TRADE MARK　三星商標　MADE IN CHINA　HAN-KOW

◁廢用商標▷

大衆書局

分類廉價書

本局爲普及文化　過期卽須漲價　不惜大量犧牲　幸勿失此良機

學生自修參考書
- 大衆字典　精裝實價一元五角　不裝實價一元
- 學生標準字典　布面一大厚冊　實價三角五分
- 小學升學指導　洋裝一冊　實價二角五分
- 中級筆算練習　一至四冊　每冊實價五分六厘
- 高級筆算練習　一至四冊　每冊實價五分六厘
- 算術練習題要　洋裝一冊　實價三角五分
- 國語學大綱　洋裝一冊　實價五角六分
- 實用國語會話　洋裝一冊　實價三角
- 注音符號淺說　洋裝一冊　實價一角五分
- 低年級音樂教材　洋裝四冊　實價二角八分
- 初級音樂教材　洋裝一冊　實價二角
- 中級音樂教材　洋裝一冊　實價二角

學校證書標冊
- 高級音樂教材　洋裝一冊　實價二角
- 小學歌曲二百首　洋裝一冊　實價四角
- 小學畢業證書　三十張訂成一冊　實價七角
- 小學修業證書　三十張訂成一冊　實價七角
- 小學獎狀　三十張訂成一冊　實價七角
- 新式點名簿　足用一學期　實價一角五分
- 新式學籍表　每張實價二分
- 成績報告單　每張實價一分
- 鐵筒結婚證書　實價七角
- 五彩訂婚證書　實價一角五分
- 五彩鐵盒方字　附學法　實價四角二分
- 鐵盒特種方字　彩色精印　實價一元

實用掛圖標語
- 規矩類掛圖　五彩精印　全套五十張　實價一元二角六分
- 清潔類掛圖　五彩精印　全套四十四張　實價一元一角二分
- 小學音樂掛圖　單色套印　全套十大張　實價一元四角
- 軍用標語　全套三十四張　實價一元二角
- 小學習字掛圖　雙色套印　全套五十張　實價七角
- 小學應用標語　全套三十　實價七角
- 國音指掌圖　全一大幅　實價一張五角
- 黨員守則十二條　每張實價二角
- 軍人讀訓十條　每張實價二角
- 孫總理遺像　每張實價一角

（購函辦法）外埠函購寄費另加二成多退少補匯兌不通郵票十足收用

◁漢口生成里十一號▷

浙江益康參號

專售各種上等補品，貨真價實，不尙虛僞，許爲各界所推重，現爲社會服務，有益人群起見，不惜犧牲，將上等參茸燕桂銀耳補品，平價出售，任憑比較

精製燕窩養身粉

貨品揀選優美　價目特別從廉　外埠函電購買　郵資一概免計

黃陂街財神廟下首　電話三一〇一五

博士學醫　武昌同仁醫院牙醫主任

陳錫璋醫士診所

武昌平閱路三十六號　漢口四民街第四號　電話二四〇〇七

時間　武昌：每星期一三五日下午二時至五時。漢口：星期二四六日下午二時至五時。

國民政府實業部註冊

承昌眼鏡公司

地址　漢口中山路交通路轉角

保護目光請戴本公司著名國產水晶眼鏡　△各種式樣應有盡有▽

敝公司創設漢口二十餘年，物質精良，售價低廉，惠顧諸君所樂道，驗配目光素有心得，一經檢驗，毫釐無爽，專接各國醫士配鏡方單，照光磨製，定期取件，尤爲迅速，現爲供各界需要起見，各種高尚眼鏡，價值特別低廉，藉此優待，新型眼鏡，陳列櫥窗，歡迎參觀。電話二二九一七號

肺癆良藥　三那星　（溶解圖）（殺盡癆菌）

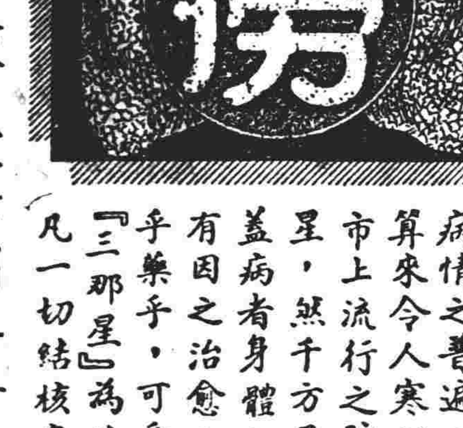

肺癆一症，最足傷害身體，其病情之普遍，與禍患之酷烈，尤算來令人寒心！市上流行之肺癆藥物，多如繁星，然千方易得，一效難求，蓋病者身體，作百藥之試驗，有因之治愈，有因而犧牲，藥乎藥乎，可愛亦復可畏！『三那星』爲廿世紀治癆良藥，凡一切結核症，服之有效。

上海美商愛世開洋行經理　上海仁記路一一九號

三那星報告書肺病指導書郵索卽付　各大藥房均有經售

嚴防假冒三那星

真正三那星盒內英文說明書紙上均有美政府註冊圓形凸凹硬印，惠顧諸君開盒檢視，如未見此印，則請向購買處掉換，萬勿被騙是幸

武漢鄭大有藥房總代理

醫藥廣告驗許證許字第七二號

太平銀耳商店

地址漢口江漢路老聯保里對面義成里口

三大特色
- ◉經驗宏富　本主人究研耳業歷二十餘年，故各路出產及耳性滋補功效之優劣，深能確定
- ◉貨質優良　本店在四川設有常莊，自採自辦，選貨精良，非若其他各路劣貨所可比
- ◉價格克己　本店係由四川太平總莊所分銷，所有貨品概由自運，不經轉販過手，故貨質既真而價亦較特廉

掃蕩漫刊

第一四三號

漫畫專輯

時事特寫

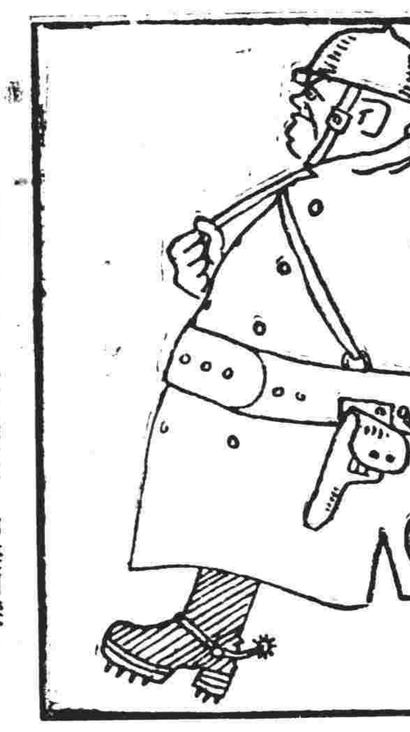

1·意大利決組育兒陣線，充當士兵担任殖民。

2·日人在北滿發現世界最大鑛脈，即擬開採。

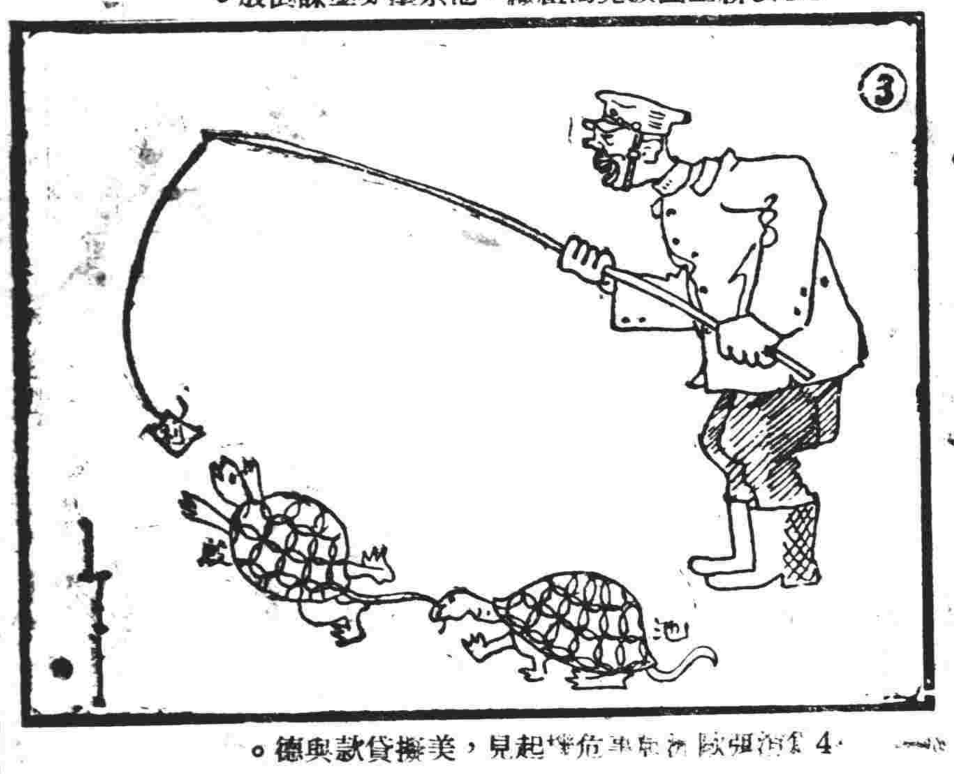

3·殷汝耕亟圖擴充偽組織，池宗墨亦亟謀倒殷。

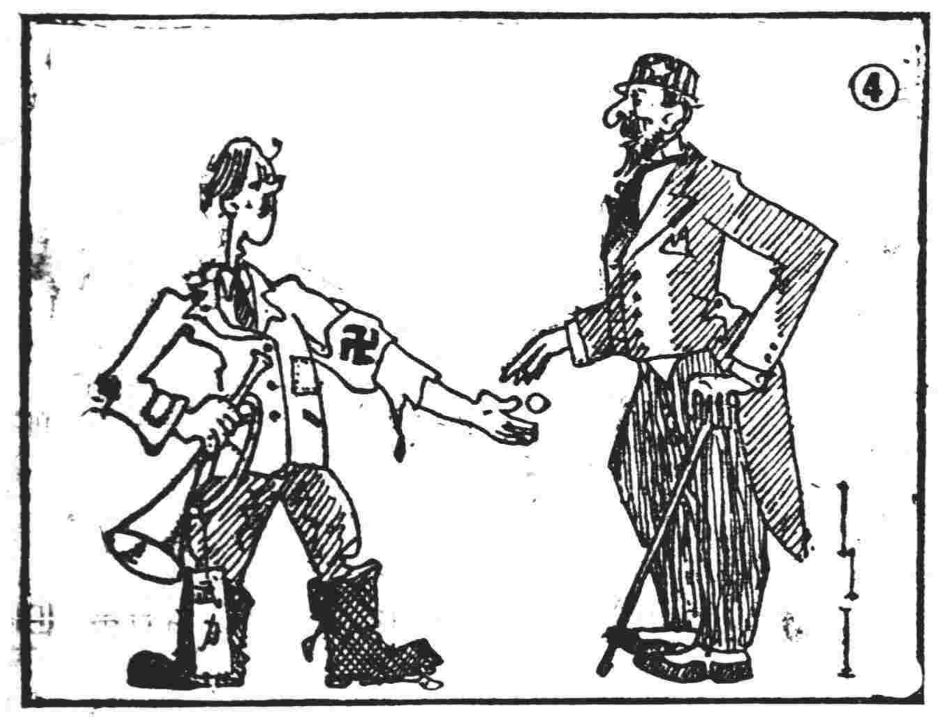

4·……歐洲軍事危機起見，美擬貸款與德。

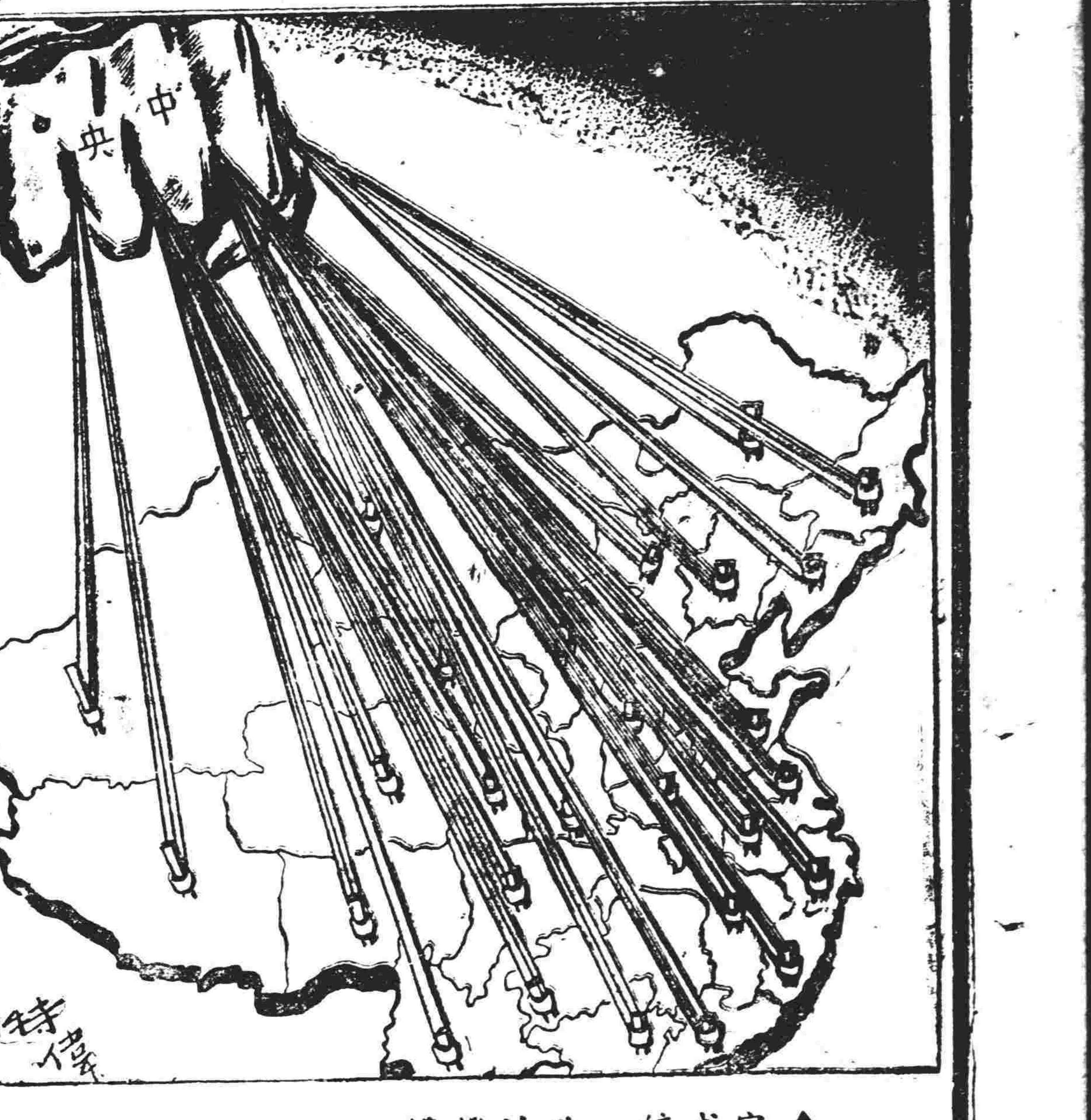

↑完成統一政治機構

特偉作

有閒階級的救亡論

汪子美作

1·日吃德國大菜，維他命豐富，救國較諸啖大餅之窮子，孰孱孰劣。

2·小試高爾夫，亦能使救亡精神興暢快！

3·夜入回力球場，醉翁之意不在酒，非為賭博，實意在觀摩西班牙勇士精神也！

4·華爾茲有春秋韜略，狐步舞有八卦陣形勢，操戈舞有衝鋒之姿態焉。

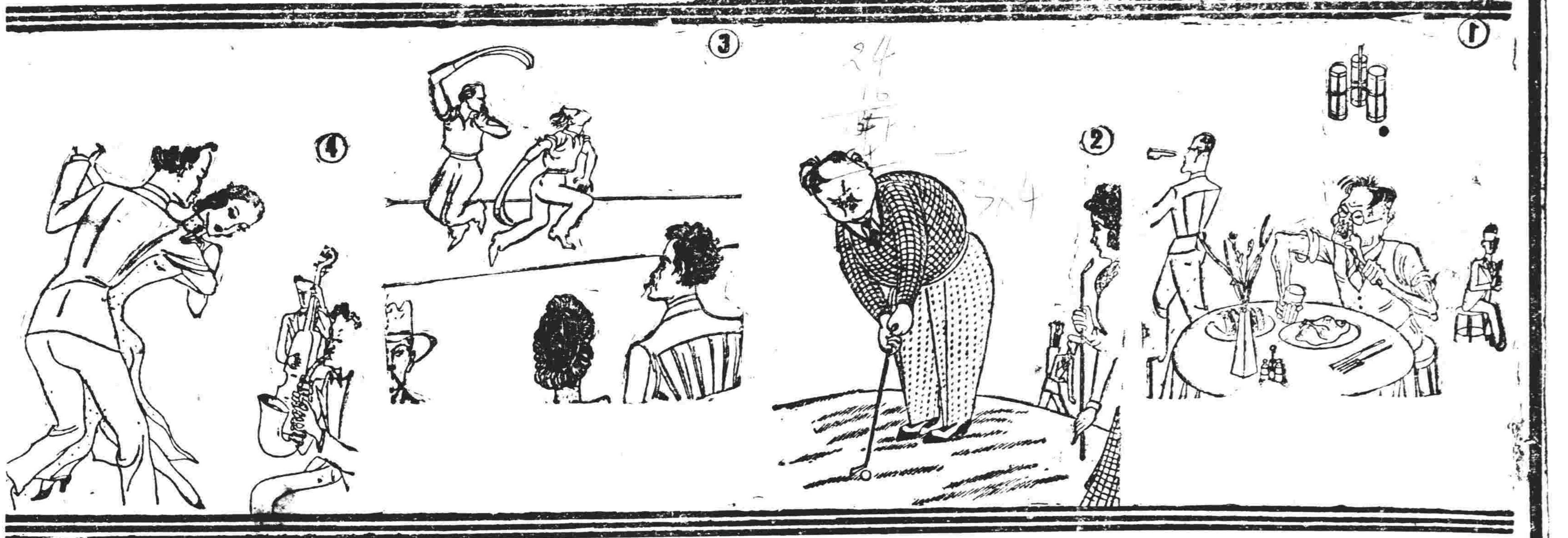

革命先烈唐才常

◆管雪齋◆

經過了三十七年之後，因革命失敗被殺的唐才常，在今天得在他埋身之地－洪山，享受後死者的公祭了！這一次的盛典，的確，在國內紀念庚子之役的可以算得第一次，他在九泉之下，或者也許可以得到一點些微安慰吧！

回想到乙巳年（光緒三十一年）九月八日，留日一部分學生，也曾在東京舉行了一次「戊戌庚子死事諸人紀念會」那不過是一般保皇黨人要的把戲。那天以同盟會資格到會的胡衍鴻（即胡漢民）當衆將康有為欺騙譚嗣同唐才常和華僑的經過，原原本本演說了一番。因此一般人初以為唐才常是保皇黨的忠實信徒，及至聽了胡衍鴻的演說，才知道他是被騙，同時也就知道他是為了革命不擇手段，本想利用康有為的財力，剋期大舉。詎料終於因財力不濟，將起事的日期，一再延誤，以致於洩漏機關，被捕，被殺，到現在只不過使人在梅花叢對着一坏黃土憑弔而已，咳！

唐才常之被殺，是在庚子年（光緒二十六年）七月二十八日之夜。被殺的地點是在武昌水陸街的湖邊。主張殺的是巡撫譚鍾麟，并非一定是張之洞，因為他是兩湖書院的學生，張之洞很愛惜他，被捕以後，還想替他開脫，但一半為了譚鍾麟的堅決主張，一半也是為了自己的功名要緊，所以結果，終於結果了唐才常一千人的性命。

唐才常，是湖南瀏陽人，少有改革大志，和同縣的譚嗣同被稱為瀏陽二傑。長沙畢永年，也和他們相友善。在戊戌年（光緒二十四年）湖南巡撫陳寶箴，舉辦新政，得他們的幫助不少，并且辦了一所時務學堂，聘梁啓超任教授，到八月間，光緒帝變法不成，譚嗣同在京被殺，時務學堂也被封，唐便到了日本，由平山周介紹謁見興中會首領孫先生，因為他和畢永年平日同哥老會有聯絡，孫先生很想他對於革命盡一番力量，同時康有為梁啓超等正組織保皇黨，也想他幹一番勤王中興的事業；於是，他便成了兩方都視為中心的人物了。

他和留學生幾度談話以後，便決定在長江一帶起事，謀運動會黨與防軍，先襲取武漢為根據地，同謀的有梁啓超，林圭（即林述唐），秦鼎彝（即秦力山），吳祿貞，蔡艮寅（即蔡鍔），范源濂等。當他回國的那天，留學生在紅葉館設讌為他餞行，孫先生也在座，大家舉杯相慶，頗有「風蕭蕭兮易水寒」之概，孫先生并替他寫了一封信，介紹漢口俄國某洋行買辦容星橋，容廣東人，也是興中會會員。

他由日本回到上海，發起正義會為運動機關，自訂章程二十多條，并做了一篇緣起，緣起中，有「非我種族，其心必異」和「君臣之義，如何能廢」兩樣矛盾的話，從這裏可以看得出他的革命，是不擇手段的啊！

後來他又將正義會改為自立會，并在張園開國會，以容閎為會長，嚴復為副會長，自已為總幹事，派林圭到漢口設立軍事機關組織自立會。做照會黨布票辦法散放富有票，在漢口，襄陽，沙市，岳州，長沙等處設立旅館，以資號召。這些錢，都是康有為在海外籌給的，康并以徐敬業期許他，一般人便認為他是保皇黨，但他的「自立會」的規條，却有「不認滿洲為國家」之語。

在他尚未舉事之前，秦鼎彝，吳祿貞等在大通舉事而失敗，（時為庚子年七月十三日），這時他已親自到了漢口，住在泉隆巷一家號棧裏，機關設於俄租界實順里，得到容星橋的幫助很多。已經組成的自立軍，有兩萬多人，共分為七軍四十營，以大通為前軍，秦鼎彝負責；安慶為後軍，田邦璿負責；常德為左軍，陳猶龍負責；新堤為右軍，沈藎負責，漢口為中軍，林圭負責；另置總會親軍和先鋒軍；他自己稱為自立軍督辦，負統一指揮之責。

自立軍於庚子年六月併入上海的國會，以容閎駐上海任外交事務，黎科駐漢口，對外宣言，即係容閎起草。立待接濟巨款起事，然而，只是少數，康梁所接濟的，同時擴張之洞獨立的計劃又成泡影，起義之期，一延再延，（原定七月十五日，後改二十五日，又改二十九日）不料二十七日竟至事敗。

張之洞雖由某日人代唐通款曲，欲擁其據兩湖而獨立，但終莫能決定，且飭各營嚴為戒備。二十七日這天，一個剃頭匠向漢口都司衙門告密說：「早晨在泉隆巷利記號棧剃頭，聽得他們說先把張制台殺了……」

……於是都司陳士恆派兵隨同剃頭匠到號棧捕了四人，搜出一些文件。張之洞得訊，便照會漢口各國領事，又在二十八上午圍搜英租界李順德，俄租界的機關部；計先後被捕的唐才常本人外，尚有林圭，李炳寰，田邦璿，瞿河清，向聯陞，王天曙，傅慈祥，黎科，黃自福，鄭葆晟，蔡丞煜，李虎生等，在當天夜裏，經過了一次所謂「司道府縣會審」以後而被殺。（實為二十九日上午二時）

審問他的，便是目今的老賊鄭孝胥，他在營務處自畫親供云：「湖南丁酉拔貢唐才常，謀舉事不克，有死而已。」并賦詩有「七尺微軀酬故友」之句，故友，指的是譚嗣同。

他的著作，已刊行的有覺顛冥齋內言四卷共三十篇，此書現在已不多見了！

他們死後，經江夏縣派保正薄殮，葬於洪山傳家坡之萬人坑，原來是叢葬犯人之所，不想在今天却成了革命的勝蹟，瞻仰之下，焉不起敬！

懷玉前歲七月來歸今夏正初三日舉一男暮年得子喜而賦此並徵吟好和作

姚珍樹

屠蘇飲罷歲華新，春到蘭階更有春，頭角當年思肖象，蛾眉兒月祝生辰，庭中瑞氣餘三日，枕上啼聲驚四鄰，堪笑垂髫小嬌女，爭將弟弟告來人。三疊原韻

風光更比去年新，種得瓊枝一樹春，鵲噪晴窗占喜訊，鐘鳴夜漏報時辰，胎成碧海珠生蚌，秀挹藍田玉作鄰，老子掀髯時復笑，參軍新婦抑何人。四疊原韻

呱呱乍聽耳猶新，江漢靈鍾梓舍春，歲首全家皆喜色，男兒生日即良辰，盆中花好宜仙種，（盆中水仙正開）座上客來與醉鄰，已把暮年心事了，同牢堪慰九原人。五疊原韻（完）

長安縣之一　阿房宮與焚書堡

·春夢·

秦始皇集天下人民之財力人力，建築窮奢極侈之阿房宮，藏嬌置豔，以供一已之享樂，其作威作福，可謂已極，且又焚書坑儒，肆行無道，毋怪萬民蹙額，天怒人怨，大好江山，傳至二世而斬，華麗瑰偉之阿房宮，終亦付之一炬，成為焦土矣，惟阿房宮雖早消滅，而阿房宮及焚書處之遺跡，則尚歷歷可尋，按阿房宮遺址，係在咸陽縣城東約二十五里，屬於長安縣轄境之『阿村』畔，（按即阿房宮村）遺址之面積，甚為廣大，居中有一方形之土墩，高可及丈，謂即當年阿房宮之中心基地，其地雖無痕迹可尋，然破瓦碎磚，恆可於土中得之，倘加發掘，未必全無收穫，所謂阿房宮村，居民約五六十家，咸以耕田為業，姓氏至雜，恐彼亦不知為誰氏之苗裔矣，而在阿村之西，相距約五里許，有一焚書堡，亦稱灰堆地，即為秦始皇當年焚書之處，雖此堡周圍直徑，約一里許，無其他特徵，但有一事至可奇異，即此堡內之泥，與堡外之泥，顯然有別，堡外之泥，作黃色，與普通者無異，堡內之泥，則作焦黑色，以是鄉人對於堡內之泥，不敢挖掘，因係聖經賢傳之灰燼，不可褻瀆也，又據當地鄉人傳說，每逢陰雨之夜，有時鬼火燐燐，時明時滅，有時則聞絲竹管絃之聲，非常悅耳，此則迷信之談，未能置信，惟秦始皇併吞六國，囊括四海，築萬里長城，以禦匈奴，不可謂非一代雄才大略之主，惟以感於愚民政策，焚詩書，坑儒士，復恣意妄作，欲帝萬世，究之一時之雄，而今安在，後之過咸陽者，對於一片荒邱，凄涼滿目，誠不勝故宮禾黍之悲矣。

服務欄

職業推介

◘數理教師待聘：茲有某君，大學理科畢業，願於公餘之暇，担任數學物理教授或家庭補習指導，如有需聘此項教師者，即請投函本報第五號信箱接洽。

讀者郵筒

◘鄂學生赴陝援蔣代表團之單人相片底片已由本人在冠龍取出，請各人速來取去，以免遺失。陳梅鑑啓

廣播台

七·三〇早操，七·四五基本英語，八·一五新聞，八·三〇休息，一一·三〇黨歌，總理紀念歌，一一·三五造林運動宣傳，陳樂三先生講演，一二·〇〇休息，八·〇〇新聞，報時，氣象，簡明新聞，八·一〇時事述評，八·四〇學術講演，國民經濟建設運動委員會宣傳節目，王部長世杰講，九·〇五研行消息，預報節目，九·一五瑣聞，休息，一〇·〇〇新聞，一一·〇〇休息。

電影圈

世界　大智門電話局對面　電話二一四一八號
開演時間：日場三點　夜場七點　九點一刻
價目：日場兩角　夜場每位兩角　幼童一角
◁今天公映▷
天誅地滅
綁匪計劃週密，擄人勒贖，十惡不赦。警探智勇兼全，機謀百出，破案神速。

上海　特二區兩儀街　電話二〇四三四號
時間：日場三點　夜場七點　九點一刻
價目：日場每位三角　夜場每位四角
今天日夜公映
世外桃源

光明　特二區蘭陵路　電話二四七〇四號
（標準京劇團）
顧無為領導　盧翠蘭主演
今天日夜開演
頭二本　樊梨花　移山倒海
十二日為總理逝世停演一天，十三照常開演

明星　法租界巡捕房前面　電話二一八〇八號
價目：樓下　日戲二角　夜戲三角
今天開演三場
小孩一角
朱秋痕　徐琴芳　袁美雲　周璇　路明　主演
滿園春色

中央　法租界福煦路　電話二三四三四號
時間：日場三點一刻　夜場七點鐘　九點一刻
日場樓下每位四角　夜場價目每位五角
今天開映三場
蓮丹蘭　史茵薇　布雷斯登　福司德合演之巨片
絕世佳人

維多利　法國租界呂欽使街　電話二一六二八號
日場三點一刻　夜場七點　九點一刻
價目：每位二角　幼童一角　日夜一律
今天日夜開映
本院優待看客起見，不惜犧牲重金租來影片
小夫妻

交通線

輪船

（三月十二日）

出口

船名	公司名	開往何處	停泊碼頭
江大	招商	上海	招商
寧紹	寧紹	上海	寧紹

進口

船名	公司名	由何處來	停泊碼頭
江華	招商	上海	招商
吉和	怡和	上海	怡和
武穴	太古	上海	太古

火車

平漢路

（北上站）由大智門開

車別	日期	時間
特別快車	每星期一三五	廿二點五十分
快車	每日	二十一點二十五分
普通客車	每日	六點〇八分（十二次）　十六點十四分（四次）　十八點五十

（南下車）到大智門時間

車別	日期	時間
特別快車	每星期一三五	上午八點廿五分
快車	每日	十九點十五
普通客車	每日	六點三十七分（十一次）　十六點四十三分（十三次）

粵漢路

（南下車）（由武昌東車開行時間）

車別	日期	時間
武廣間直達車	星期二五	下午十一點五十分
武衡間特別快	每日	下午八點半
武長間混合車	每日	下午二點半
武岳間混合車	每日	下午八點半

（北上車）到武昌東站時間

車別	日期	時間
武廣間直達車	星期四日	下午三點三刻
武衡間特別快	每日	下午七點
武長間混合車	每日	上午十一點三刻
武岳間混合車	每日	下午七點鐘

鄂各縣聯會再呈中央
制止湘省圍湖堵口
列舉不能堵口原因請辯利害
代表團明日往行營省府請願
范熙績定期赴京聯會代表決同行

湖北省各縣旅省同鄉會聯合會，以湖南擅行挽築大祐垸，并擬堵塞松滋等四口，以鄰爲壑，貽鄂巨患，除已於前日電呈國府行政院，懇准揀派大員，迅往制止外，復於昨日臚列利害，分呈國府行政院，軍事委員會，全國經濟委員會，及內財實三部，務懇迅予依法制止，并決於明日由代表團次第前往武漢行營，湖北省政府及江漢工程局請願，其請願呈文，業經繕就，俟請願時遞呈，至省府推派赴京出席行政院所召集會議之范委員熙績，聞定於十五日或十六日啓程，聯合會所推派赴京聯合旅京同鄉，向中央請願之代表沈肇年，傳向榮等，或將與范委員同行，至方本仁氏，業已事先行赴滬，聯合會已航函方氏，請其轉京參加，聯合會并決於范委員及沈傅兩代表啓行時，舉行盛大熱烈之歡送，一面懇請范委員赴京力爭，一面敦促赴京代表，務達向中央請願取銷圍湖堵口目的，茲分誌聯合會呈中央各院會部文，及向行營省府江漢工程局請願呈文於次：

呈中央各院會部文

呈爲湖南挽築大祐垸，并擬塞長江四口，貽鄂巨患，謹臚陳利害，仰懇鑒核迅予依法制止事，竊查揚子江直貫湖北，近年水災頻仍，主要原因，卽在停蓄洪水之洞庭湖圩垸增多，減縮容量所致，蔣委員長洞燭禍源，提議廢田還湖，與先總理疏洞庭爲深水道之微旨，實互相發明，現正疏濬既未實行，則除廢田之外，別無良法，乃湘中少數人悍然不顧，匪特田不還湖，并且佔湖爲田，今更有天祐垸之建築，面積佔洞庭湖十三分之一，洪水時期之蓄量，由此驟減，鄂省水災之領域，由此益增，令人不寒而慄，已由全國經濟委員會指斥，有案不贅，茲謹就湘中少數人所昌言而見諸公牘者，條論於左：（一）

該地新淤適宜改良稻種：查洞庭沿湖垸田，計有八百餘萬畝，大都用以種稻，何均不能改良，而獨認此未墾之荒地爲適宜，況行政院最近頒佈之整理江湖間農田水利辦法大綱第五條載：「凡低地經營開墾時，應先在上游鄰近適當地點建造水庫，以補因圍墾所喪失之蓄洪量，或招展下游河槽，以承納因喪失蓄洪而增加之流量，方得舉辦」，準是，則卽令該地宜稻，試問現果建何水庫，展何河槽，不顧以鄰爲壑，而公然圍墾，（二）前清及

軍閥時代發有墾照，又上年曾奉行政院准飭湘省政府扶植借款：查本年三中全會議決：「嚴禁沿江各省擅築圩壩堤垸與水爭地」一案，交政府主管機關切實辦理」，此種命令，政府自應遵照，而行政院最近亦頒發整理農田水利辦法大綱在案，依命令變更命令之原則，所謂扶植借款一節，無論虛實，絕不能援以藉口，至墾照有無，專屬湘省政府與人民之關係，不能爲對外之理由，（三）藕池口水可由注滋口入東湖，似無礙於

江水入湖之河道：查該處現築之堤，計長一百餘里，橫貫大東湖口，并將二十餘鄰垸之留有水道者，亦互相連垸，阻礙莫甚於此，何得云亘似「無妨礙，況現尚有水之蜜綠浹大西湖等處，又復全行圍入，其被妨害者，尤不僅藕池河東支之水道已耶，（四）每年

生產利益得四百餘萬元：查圍地面積，雖有三十餘萬畝，而此之湖北沿江各縣田地，實不過百分之一，況現有持「蓄洪墾區」之說者，謂洪水時，仍應放水入垸，則生產有無，殊可不必，貪不可必得之小利，而殘害兩千萬農民之生命財產，喪失國家固定賦稅之鉅大收入，凡愛惜同胞愛護國家者，誰肯出此，卽主持全國財政實業者，亦何能容許，以上特就其自謂有理者加以論駁，其他瑣瑣，不必覼陳，抑更有不能已於言者，近聞有人建議於松滋，太平，藕池，

各口築壩，其理由：（一）「防江流挾沙淤墊洞庭」，（二）「江洪爲湖南客水，洞庭不應容納」，（三）「集中江流以顯刷深江床」是也，夫洞庭淤墊，應遵先總理遺教，疏濬之使深，何能扼吭以止啼，且各口淤沙，天然成壩，爲時甚短，挾沙有限，江水盛漲，始可流入，湖北幹堤，則非賴各口分流，萬難倖免潰決，兩害相權，當取其輕，此不應堵者一，長江由花會澧而過洞庭，本禹貢之故道，先總理

治江方略，石首闢新道以入洞庭，再由岳州歸入本流，眞能洞燭今古，今乃指江爲湖南客水而阻其流入洞庭，然則湘資沅澧全入鄂境之長江，鄂人亦可指爲客水，而建壩於城陵磯口，甚或安徽江蘇孳起效尤，寗不釀成大亂，此不應堵者二，刷沙必裁灣取直，兩岸必築極堅之束水堤，而後可集中水力，增加流速，長江被大軍禹觀兩山所扼，及城陵磯橫出衡過，因之流勢迂緩，隨地淤洲，卽就荊河而言，如枝江之百里洲，江陵之突起采石天心等洲，石首之季家嘴洲，監利車灣之泥尾洲，曲折動至百里，山固難移，洲亦未截，則取直

已屬空言，（按太平口久已淤高若壩，而該口以下江床向寬二千公尺者，現反被淤沙佔狹三分之一，是束水刷沙之說，亦與事實不符），矧兩岸之堤，冬崩夏潰，（車灣現已崩穿）補苴不遑，萬一集中江洪，勢必完全潰決，未收刷沙之利，先造昏墊之災，此不應堵者三，其餘調弦一口，關係另議建閘，外堵江流，內消積潦，以期圍湖諸垸有百利而無一害，湘人得此援助，宜乎觀兵耀武，迅築天祐垸堤，制我死命而不顧也，生死關頭，間不容髮，爲此迫懇鑒核，速籌有力之制止，至於建設巨量水庫，規復洞庭原狀，疏濬整個長江，以策永久之安全，一面加高培厚沿江幹堤，以紓目前之危難，更不能不環叩鈞院，爲民請命（鈞座督促進行）（鈞會[illegible]日實現）以慰喁喁之望，謹呈。

呈武漢行營省府文

呈爲湖南挽築天祐垸，并擬塞長江四口，貽鄂巨患，謹臚列利害，具呈請願，仰懇鑒核，分別呈咨，迅予依法制止事，綠洞庭湖爲湖南湖北兩省天然蓄水庫，橫貫湖北境內之揚子江，由松滋太平藕池調弦四支河分洩入湖，湖南境內之湘資沅澧四巨流，更直接匯入湖中，故論洞庭蓄水情形，所納於江者，其量比較小而曲，所納於湘資沅澧者，其量比較宏而直，然兩省利害關係相等，未能強分軒輕，近頃湖南省銀行，撥款圍挽洞庭湖一部份水淹之淤洲，修築天祐垸，聞第二步卽採納揚子江水利委員會工程師李儀祉整理洞庭湖之意見，於鄂境四口分別築壩建閘，此兩事關係鄂人生命財產極巨，影響於國家生產建設前途尤大，特分陳之於左，而申明其不可行：甲，

天祐垸修築問題 湖南省政府，准人民呈請飭由省銀行撥款五十萬元修築天祐垸，湖北各團體反對，（武漢商會及武漢筆者會等均有反對電，）湖南民衆亦反對，（此次南縣三區泰安垸堤務局主任楊練文等呈請制止，卽其一例，）行政院鑒於上項反對情形，一面電令湘省政府暫停進行，一面召集內財實三部，經委會，及湖南湖北兩省派代表會商，仰見政府重視是案之至意。查天祐垸位置爲大通湖之一部份，大通湖爲洞庭湖西湖腹地，垸之面積三百三十平方公里，佔據全湖面積十三分之一，洪水容蓄量爲全湖百分之四六各情形，均散見於揚子江水利委員會復呈文中，楊練文等以修築天祐之後，所有洞庭湖沿邊前此修成之百餘田垸潰水，無路消洩，立成荒田，於其違禁挽修妨害水利，請予嚴加制止，而實關係在顧全濱湖堤垸，意雖只湘鄂兩省全部水利，蓄如上節所陳，洞庭爲湘鄂兩省天然蓄水庫，前此科學未昌明時代，人民貪圖私墾，政府利於升科，任意挽築，與水爭地，致夏泛時，洪流暴發，水位日高，近十年中，卽有二十年二十四年兩次水災，破從前紀錄，今時習工程者，主張於水之上游建造水庫，若於數千年來已成之天然蓄水庫，反欲塡塞破壞之，寗非怪事，至揚子江水利委員會後呈，歷舉成案，其所擬議辦法，自稱顧全蓄洪與生產兩方面，并根據行政院最近頒布之整理江湖間農田水利辦法各條，作爲蓄洪墾區，於洩洪各水入垸處，建滾水壩，其意仍爲變相之允許建築，大略觀之，似覺言之成理，然細加考核，則與事實及中央先後頒布各法令均完全衝突，茲分項說明於下：（一）

事實方面 甲，就濱湖一隅言，該會後呈文節稱，濱湖田垸約計八百萬畝，因無適當之水道系統，霪雨則水流壅塞，無法排水，大泛則湘資沅澧及四口（指松滋，太平，藕池調弦四口）之水，不能迅速排洩，以入於湖，而達之江云云，是已成之田垸已無年而不發生水患，若又將湖面再挽爲垸，趨之如鶩，一旦發生巨大之水害，則沃腴之湖荒，農民貪新成無數之哀鴻，是何異設餌以陷人民於昏墊耶，乙，就湘鄂兩省天然蓄水庫言，洞庭現有容水面積，據該須呈內所引湖南水道測量二十三年之所實測，僅餘四千三百平方公里，夏泛時若江漲而湘之四水不漲，則湘納江流，可稍紓鄂之水患，湘之四水甚漲，而江不漲，則四水匯湖，倒漾入江，可稍紓湘之水患，彼此互相調劑，卽不至發生絕大危險，清初湘鄂不分，關係密切，洞庭一湖，總稱湖廣，顧名思義，中央與兩省政府似應本建造水庫之定義，協議疏濬，以消弭兩省未來之水患，以增加兩省未來之生產，不此之圖，而反將業已縮小之湖面，再事挽築三百三十平方公里，佔去全湖容水面積十三分之一，政府日日高呼返田爲湖，而今日之事，適得其反，奈人民信仰何，且此區區三十萬畝之田，縱令年有收益，而近之棄濱湖之田八百萬畝，遠之貽害湘鄂兩省各縣全部田垸其利害得失，不亦皎然可覩耶，（二）

中央法令方面 1，查二十一年十一月二十三兩日內政實業交通三部，奉行政院院長蔣令，召集專門人才及有關係各機關，開會議定「廢田還湖原則及執行辦法，原則：「阻礙尋常洪水流之沙田灘地及侵佔尋常洪水所需停蓄之湖田應廢，執行辦法，一，「由內政實業交通三部，呈行政院，請通飭關係各機關對於河湖沙灘地暫行停止處分，天祐垸既據揚子江水利委員會查明呈復，認定佔據湖面十三分之一，占據水容蓄量百分之四，六，實案，縱令該垸之挽築，完全違反上項議決已由湘省政府准許，然依上列原則及辦法，亦應停止進行，二，中央令准，二十五年十二月十日，行政院第七三一四號訓令，頒佈整理江湖沿岸農田水利辦法大綱，第一條「江河各區川及各湖泊，應依照尋常洪水（約十年一遇之洪水）流線所及與洪水停蓄所需之範圍，劃定界限」，第五條「凡舊時有蓄洪功效之低窪區域經營墾殖時，應先在上游或鄰近適當地點，建造水庫，以補償洇墾所喪失之蓄水量或於下游拓展河槽，以安全承納因喪失蓄洪而增加之流量，方得舉辦，其已經舉辦者，亦照此原則責成補救，否則一律廢墾還湖」，此次揚子江委員會奉經委會本年一月十一日訓令，派技正孫輔世前往查勘，適當水洞之時，垸中蜜綠浹大西湖一片，且有積水，若在桃泛夏泛之時，當然爲洪水流線所及，與洪水停蓄所需之範圍，當然定爲湖泊界限，卽依該會擬議辦法：（一）改爲蓄洪墾區，亦應遵照上列第五條辦法，先在上游或鄰近適當地點建造水庫，在水庫未建造以前，（此本退一步言之，實在本係天然水庫，萬無舍之而另造人工蓄水庫之理，）就合依照整理辦法第三第各條，作爲堤間公地，從事開墾，亦不能准其築滾水壩，致犯變相挽堤之嫌，三，本年二月十九日，三中全會四次大會，經濟組審查報告第二案爲蔣作賓等十二委員提：「爲防止水患，請求統籌疏濬揚子江及其流域有關係之河港湖泊，并提前嚴禁沿江各省，擅築堤壩圩垸，與水爭地案，）審查意見：「擬請大會通過，交政府主管機關切實辦理」，照審查意見通過，（見本年二，二〇，漢口掃報第一張第三版，）天祐垸係與揚子江流域有關係之洞庭湖西湖腹地大通湖，自在嚴禁之列，綜上所論，天祐垸斷不能准其挽築，且不能作變相之挽築—蓄洪墾區—若稍予以通融餘地，則中央所頒布之廢田還湖辦法，適成爲廢湖還田之反對現象，而整理江湖間農田水利辦法，及本年三中全會之議決案，更等於具文，人民將何所恃以爲保障耶，乙，四口之

築壩建閘問題 揚子江水利委員會復呈修天祐垸文尾，附陳着手整理洞庭湖意見，「（一）由湘省府嚴令制止再行挽垸築圩計劃，（二）本會藕池口滾水壩」，關於（一）旣由湘省府嚴令制止再行挽垸築圩，何以天祐垸又許其變相挽築，作爲蓄洪墾區，況滾水壩之設，於洪水之時，仍應放水入垸，人民斷不肯從，豈肯半途抛棄資本而種作矣，而自聽其流爲餓莩乎，故此項政策，識者期期以爲不可，關於（二）所謂藕池口之建滾水壩計劃者，鄂人得其原計劃全書，知係李儀祉整理洞庭湖之意見情形，不甚諳悉，其計劃緣起，因上年九月李由漢口循大門而上至鐘祥，至沙洋沙市，乘舟遍視松滋太平藕池調弦四口，遂獻此堵建四口閘壩之策，其言築壩，謂藕池可先，松滋可緩，調弦則或可作閘，拒其入而利其出云云，按諸實際情形，既有不合，揆其立論意旨，尤覺過偏，查民國十八年十二月湘省政府咨鄂省政府，請飭水利局辦理藕池，太平，松滋

調弦各口測量，文內有「洩荊江，所關甚大，藕池，太平，松滋，調弦各口分塞，則荊江北岸之萬城大堤，卽處於極危險地位，該堤爲荊江保障，稍有疏虞，必影響江監潛沔各縣賦命，故權衡利害，塞口必至壑鄰」等語，成案具在，不難覆按，是彼時湘中尚審慎於鄂省利害，僅言測量，而不便遽言堵塞，至二十二年八月鄂省府據江漢工程局轉據荊江堤工局漾電呈稱：「頃閱七月十日申報專電欄，漢口揚子江防汛委員會，現據湖南省政府何主席建議，請將鄂屬荊江上游之松滋，太平，藕池，調弦四口堵塞，以利疏濬，請轉飭揚子江防汛委員會撤消原議」，旋鄂府得該防汛委員會復函，謂尚未接到湖南何主席上項建議，是此時報紙雖已騰載，而公牘尚未明言，迨李氏入湘後，四口建築壩閘之議，閧然大起，李氏雖爲水利，其中有無曲折，本不敢妄事揣測，而違反中央法令與貽害兩省農田水利，情事昭然，

李氏意旨書謂：「在四口設滾水壩，其目的有三：（一）限制泥沙之入洞庭湖，以保持湖之容蓄量，（二）盛漲時期，仍得分洩水量入湖，（三）在危險水位以下集中水流，以期刷深江床，增加流量」，抑知（一）江流有一定之泥沙，不入於湖，卽停捨於江，與其淤塞河床，不如使其洩停於湖，兩害相權，宜取其輕，此不合一，（二）四口之存在，平時無關重要，其關係僅在最短之洪水時期，如設壩阻節，是無益於平時，而有害於洪泛期間，查下游監利車灣，在洪水時期，本年年告險，若將分洩水量之四口，加以阻節，則其危險可立而至，江北濟江監利江陵沔陽等數縣，行將成爲江漢合流之湖，洞庭北徙，鄂禍無窮，是四口之阻節，不啻以鄰爲壑，此不合二，（三）在危險水位以下，就李氏勘察情形謂：「松滋口雖大而距湖較遠，其所挾泥沙，中道卽捨，入湖而微，太平口較之略近，而水量甚小，所挈泥沙，不啻卽已捨於口門成洲灘，全洞天然之壩，冬季水小則入湖，調弦距湖最近而最小，水量少而弱，尋常皆湖水由此出流耳」。

由此言之，則在危險水位以下時，不獨無餘水分洩于湖，而湖水反由此出流，是四口導河水量刷深河床，更何有調節之必要，不暇，此不合三，有此三不合，其事可謂不徒無益，實足以貽害也，李氏意見書又言：「洪水最有力者，洞庭湖在沿江諸湖中爲停蓄洪水最有力者，然上有湘資沅澧四江直接入湖，賴以停蓄四水，主也，故停蓄應以主爲先，揚子江雖大，然客也，必主能容而後可及客」云云，夫湘鄂一貫之何川皆可築壩建閘，自固吾圍，古今中外，寗有是理乎，復查二十五年五月，荊江隄工局呈明荊江源流，并擬具消洩水患意思，涉及堵築四口扼要，並從而引申之曰：「江漢工程局，以所呈意見洞庭湖爲湘鄂兩省天然蓄水庫，賴有松滋，太平，藕池，調弦及城陵磯等口，以資調節江流，如議建上游四口，匪特江流阻遏，卽下游一帶

水勢劇增，爲患殊非淺鮮，按以民國二十年大水時水位計算當時，在城陵磯之大水位將較當時最高水位增高七·五尺，（見二十四年一月本局史篤培總工程師，及楊前局長呈送經委會報告）則四口以下隄防勢必全部漫潰，鄂中將大水陸沉，關係之鉅，不僅荊江一隅而已……」，江漢工程局與揚子江水利委員會同係經濟委員會直屬機關，會工程人員，李儀祉與史篤培同係經委會建壩建閘，而史氏言堵後之水位相隔懸殊如此，蓋史氏在漢久，上午往來長江洞庭一帶頗繁，考查所及，當爲眞確，李氏一度履鄂湘之境，竟建此議，實令人百思而不得其解，或謂李氏所言，不過建滾水壩與閘，水位高時仍流入湖，平時又可通江流以刷沙，豈不甚得，不知此純係

欺人之談，建築閘壩，湘中歡迎者既不乏人，則閘壩告竣，勢將輪伺於其側，遇必要時，訂椿塡石，鄂人防不勝防，發見後則必激成大械鬥案，以水害而釀成重大刑事案，害中之害，不可思議者，至政府將無法制止，此又其於刷沙不須在四口建築壩閘，前已言之，且逼水刷沙治黃河雖有此說，然須截曲取直，乃能發生效力，刷沙之效極微，粒大而質重，太平河口門淤塞之後，則又塡淤沙市對岸之窖金洲一帶，未見其沙順流刷下，沖深河床，事實昭然，不同理想，此則可實地勘查得之者也。近據工程家迭次測量四口，於最高水位時，每秒鐘分洩流量，

口名	最大流量	最小流量
太平口	三·六〇〇立方公尺	五〇〇立方公尺
藕池口	一八·〇〇〇立方公尺	一·二〇〇立方公尺
調弦口	一·八〇〇立方公尺	二〇〇立方公尺
松滋口	一二·〇〇〇立方公尺	八〇〇立方公尺

[illegible]市至藕池一段最大水位平均流量四八·三七〇立方公尺

證以上列江漢工程局二十五年五月呈鄂省府文，所引篤培二十四年城陵磯，比較增高水位七，五尺之報告，右所測量四口流量，實爲眞確，更可證明松滋口雖淺，太平口雖淤，然在盛漲時，與藕池調弦，一樣收分洩江流之益，若於藕池建滾水壩，調弦建閘，政府一試其策，人民實效其尤，必有將松滋太平陰爲加壩塡石之虞，江水大發，水無分洩，不潰於南，必潰於北，不潰於上，必潰於下，甚至南北上下俱潰，誠如江漢工程局所謂鄂中大半沉淪，不寗惟是，潰於南仍流入湖南境內，終不免蕩廬滅頂之憂，是不徒禍鄂并足以禍湘也，且平日湘中出產，當江流甚漲時，則多由四口運銷鄂南鄂北，水落時則亦由藕池調弦以入鄂，今若建壩建閘，湘產僅一城陵磯出口，不便孰甚，此就航運言，四口亦塞四口，有百害

而無一利，上所論列，僅粗舉大概，未盡什一，鄂人以生命財產所關，斷難默爾，若堵築竟見諸事實，則大錯鑄成，必釀意外之禍，事後補救，亦鮮妥善之方，似應請中央政府顧全，法令威信及全鄂賦命，消患無形，勿遽採膚淺理想之建議，以鄂省爲試驗品也。所有關於湖南違法挽築天祐院并擬塞長江四口禍鄂各情形，除另具簡呈逕上中央院會外，謹臚列利害掬誠請願，伏祈轉呈行政院，電飭湖南省政府，并咨請全國經濟委員會令飭揚子江水利委員會迅予制止，以弭巨患，而重民生，不勝迫切待命之至。謹呈。（辰）

今日總理忌辰 舉行盛大植樹禮
何成濬黃紹竑均將親往種植

今日爲總理逝世十二週年紀念，武漢方面，除由省市兩黨部分別召開紀念會外，全市下半旗，停止娛宴會誌哀，各機關學校，并放假一日，各報館亦休刊一日，此外省會方面，將于今晨九時，在洪山舉行盛大之植樹典禮，各機關團體學校人員，全體參加，行營何主任，省府黃主席等，均將親往植樹，全植樹地點，爲洪山民衆公共射擊場，距寶通寺約一華里云。（寅）

武陽防護團 明日預習燈火管制
目的爲測驗警報及管制設備

防護團預習燈火管制

武漢防空演習，定十七十八兩日舉行，武陽防護團，爲測驗省會燈火管制之設備，輔助警報器，傳達警報之效能，並實際訓練警報，避難管理各班隊之服務能力起見，特定於十三日晚八時起，至八時三十分止，舉行預習一次，已擬訂預習計劃如下：一，預習目的，甲，測驗市民及各機關團體燈火管制之設備，乙，測驗輔助警報器傳達警報之效能，及各區團對於音響統制之能力，丙，實際訓練警報班，燈火管制隊，避難管理隊之服務能力。二，假設情況，以武漢防空演習空軍攻防實施方案演習第一日夜間之情況，爲假設情況，並假設敵機於十三日晚八時正，被我監視哨發覺，有襲擊武陽模樣，八時十五分侵入武陽上空，八時三十分飛去。三，警報之傳達，甲，以武昌之警鐘樓警鐘爲主警報器，於十三日晚八時正發出空襲警報，八時十五分，發出緊急警報，八時三十分發出解除警報，各區指定之輔助警報器，均應同時傳達警報，其餘一切音響，均應絕對禁止發音，乙，八時二十分，各着毒氣彈地區發出毒氣警報，八時二十四分解除，假設是日風向爲自東至西，丙，八時二十五分，各着燃燒彈地區，發出火災警報，八時二十九分解除。四，出動部隊，出動部隊，以警報班，警備隊，交通管制隊，避難管理隊爲限，其配備如本團各區團所屬各隊班配備一覽表之規定，其行動依照本團各區團所屬各隊班行動要領一覽表之規定。五，成績之評判，爲特設總評判一員，以本團團長爲總評判，以副團長及總幹事爲副總評判，下設評判十二員，以警察局督察員及團部幹事充任之，分派至十二個區團，担任各區團演習成績之評判。（寅）

防空部昨通令遵守防空規定

武漢防空司令部，自昨日起，開始抽查武漢各機關學校團體商店防護分團，燈火管制，及移動燈火等設備，由該部副司令金巨堂，率領各檢閱官，會同行營省府人員，分赴三鎭抽查，今日仍繼續抽查一天，如發現組織備置不全者，決由該部呈請行營省府，從嚴議處，聞十五日舉行預習時，將選擇繁盛地點，施放流淚瓦斯，以促市民明瞭毒氣殘暴情形，關於演習時演習消防所需用之木屋，業經該部雇工在三民路口造就兩層木屋一所，以備應用，該部將劉園地下室，派員重新整理就緒，室內一切消毒防毒設備，亦已佈置完備，聞各地當局，對武漢此次防空演習，甚爲注意，湖南，河南，上海，杭州等處，均派員來漢參觀，該部卽將組織招待處，統籌招待事宜云。

防空部令守防空法令

又訊：武漢防空部昨令所屬云：查本部奉令舉辦武漢防空習，因感消極防空之重要，曾依照中央法令在武漢普遍成立各級防護團，原期演習完畢之後，能建築極永久極鞏固之防護基礎，以爲平時及戰時一切災害之防禦，凡屬武漢三鎭人民，爲保全各個人生命財產計，均應踴躍前往參加該地防護團之組織，接受訓練，風雨同舟，方克有濟，乃近據各方報告，各處防護團員遵守時間緻心受訓者固多，而藉故規避或抗不受命者亦復不少，似此情形，影響防空前途，殊非淺鮮，本部職責攸關，爲謀糾正此種惡習起見，在防空法令未奉中央頒佈以前，如有違犯防空各種規定者，概由各該防護團斟酌情形，予以警告，或送由警察局依據違警法處罰，必要時，得依行政執行法强制執行，其情節較重者，并應報由本部轉解武漢警備司令部，從重懲辦，事關國防要政，決不姑寬，除呈報暨分別函令外，合亟令仰知照。（卯）

駐華英大使 許閣森今可抵漢
預定下星期一離漢經湘赴粵

許閣森

英國駐華大使許閣森，爲視察漢口長沙廣州一帶僑務，定今（十二）日下午三時，由京乘英艦蜜蜂號到漢，同來者有大使館秘書柏克波恩，秘人秘書格勒寬等，大使預定在漢勾留三日，于十五日晚乘粵漢路快車赴湘，其在漢酬酢日程，昨經決定如下：十三日下午一時，省府黃主席在官邸歡宴，宴罷遊覽珞珈山，並參觀武漢大學，晚七時半，行營何主任假座鹽業銀行歡宴，六時半至七時半，大使在英領館接見武漢英僑，十四日將由英總領事默思及漢市府歡宴，預定下星期一日離漢經湘赴粵云。（寅）

今日珞珈山畔 庚子烈士墓落成
蔣院長派黃紹竑代表致祭
烈士遺族參加典禮者四人

先烈唐才常，傅慈祥，林圭等，於庚子年起義武昌，事敗遇害，前經中委居正石瑛等，呈准中央撥款建築公墓，並推定李範一，王星拱，周鯁生等爲修墓委員會委員，就珞珈山東湖中學附近興建，於二十四年七月開始興工，現已落成，修墓委員會定今日（十二日）在墓地舉行公祭，並邀請武漢各界派員參加，行政院蔣院長，特派黃主席代表主祭，以昭隆重，烈士遺族來鄂參與典禮者，計有唐才常烈士之長孫唐亦仁君，傅慈祥烈士之公子傅養蓀芸蓀二君，林圭烈士之公子林受祜君，公墓碑文，由中政會汪兆銘主席親撰，張難先先生手書，國府林主席於墓前撰立紀念碑。（略）

鄂地政局長 汪浩視事

新任湖北地政局長汪浩氏，來鄂已歷三日，昨（十一）在省政府地政局宣誓就職，當由前任擬兼局召集該局全體職員，作簡單之介紹後，卽由汪氏對全體職員訓話，其大意約分三點（一）勉全體職員安心工作，（二）今後工作之動向，（三）大家宜以委座苦幹精神，從事於地政之整理，汪氏訓話畢，卽偕全體職員攝影而散，下午并渡江訪友，聞汪氏對於地政，經驗學識，均頗豐富，不日卽將對湖北全省土地，實行清丈云。（子）

零訊

■陳沖嶺氏昨日返漢■ 中委兼漢口市黨部特派委員陳沖嶺，前出席三中全會，於上月晉京，并將此間黨務工作近況向中央報告，頃在京公畢，於昨（十一日）晚七時由汴乘平漢路快車返漢

■淩鴻勛氏因公晉京■ 粵漢路新村計劃委員會，成立以來，積極進行，刻已通過覓地計劃及建築原則，待鐵部核准，卽可進行，又局長淩鴻勛由粵返鄂後，已因公晉京。

小言
今天的話

今天似乎是一個比較特別的日子。我們從今天的消息上，看到今天的事情實在太多。而最値得我們注意的有三事：

一：今日爲　總理逝世紀念，

二：今日舉行植樹典禮，

三：今日庚子烈士公墓落成。

我們從這三個事情中間，感到既悲痛也興奮。我們覺得　總理之死，實在是一回慘痛的事，我們要怎樣紀念　總理呢？這答案最好的解答，便是「要切實實行　總理遺教」。而實行遺教，生產建設，也是其中一義，所以，植樹也卽是實行遺教之一部工作，我們今日來舉行植樹典禮，意義是有這樣重大的。我們除樹木以外，當然更希望其他的生產建設一樣進步。更希望全部遺教都能實現。

至於烈士墓的落成，我們以爲我們之有今日，庚子殉難的烈士，實有不少的功勞，我們是黃炎後裔，我們不能忘記他們，在今日盛大的典禮中，讓我們落一滴淚水，爲　總理及革命先烈之死而悼！也讓我們立下一個志願：誓死以完成　總理的遺教吧！

漢市普教委員會
昨正式成立
並開首次會議通過實施失學民衆補教計劃

漢口市普及教育委員會，已於昨日（十一）下午三時在市府二樓正式成立，並舉行第一次會議，出席委員市府吳國楨，杜季書，沈丹階，婦女會李學蘊，市民教館王研農，警察局陳希曾，董克仁，市黨部范鴻漸，市商會陳經畬，警備部孟良芬，民衆常識會韓萬青，列席人胡愚一，周經方，胡業炳，由吳國楨主席，行禮如儀後，即由主席報告籌備經過，及組織斯會意義，旋即開始討論提案：（一）呈請市府頒發關防以資信守案，決議，通過，（二）擬具本學期工作計劃請討論案，決議，通過，（三）本會擬就本市各警察分局設立各區分會擬具各區分會組織章程通則請討論案，決議，通過，茲將該會二十五年度下學期實施失學民衆補習教育計劃原文探誌於次（一）

施教方式 依照湖北省實施失學民衆補習教育計劃大綱規定，施行補習教育之方式有三，即一．廣設民衆學校，二．採用導生制，三．實施公民訓練，除實施公民訓練之詳細辦法，省府尚未規定，及導生制本市各校業已實施，甚少成效，已暫停止外，本學期內，本會應進行辦理之工作，厥爲廣設民衆學校一項，依照省府計劃規定，民衆學校分附設與單設兩種，本市本學期應設立之單設民衆學校，因經費校址發生困難，擬暫採用夜間單設民衆學校方式辦理，俟至下年度本會再斟酌經費情形，依照省府計劃內定辦法，籌設日間單設民衆學校，（二）

擬設校數 附設民衆學校一百二十六班，單設民衆學校一百一十班，共計二百三十六班，每班學生人數以五十人爲限，其設立區域及分佈情形如下：第一區附設六班，單設四班，第二區附設七班，單設九班，第三區附設十班，第四區附設十班，單設二班，第五區附設五班，第六區附設七班，第七區附設六班，單設三班，第八區附設七班，第九區附設九班，單設十班，第十區附設二班，第十一區附設五班，單設二班，第十二區附設六班，第十三區附設二班，單設二十四班，第十四區附設一班，單設七班，第十五區附設一班，單設十二班，第十六區附設四十二班，單設十班，（三）

施教對象 本學期以對於本市十五歲以上至三十五歲之男性文盲選以補習教育爲範圍，（四）教師，除附設民衆學校教師，由設立各學校團體工廠等自行聘用外，所有各單設民衆學校，由本會聘用小學教員，私塾教師，及各警察分局曾受有中等教育之員警担任，每班一人，（五）校址，除各附設民衆學校外，所有各單設民衆學校，由各校教師商借各級學校課堂充任，（六）課程及授課時間，課程分讀書與習字兩科，授課時間，除附設民衆學校，由設立各學校團體工廠等自行酌定外，所有各單設民衆學校授課時間，擬定爲下午七時至八時，（七）經費，附設民衆學校方面，除各市立中學完小及私立中學附設之民衆學校經費，由其自行籌措外，所有各市立三班以上之初小及私立小學附設之民衆學校經費，每校由本會經貼五元，單設民校教師每人每月由本會津貼五元，四個月，共計二十元，所有學生應用紙筆等物，亦由本會發給，至各區分會組織章程，係以警察分局長爲委員長，會設總務議教公訓三股，全文八條，大致與總會相仿。

鄂省會兒童節籌備會
推定籌委分股工作
漢市黨部明日召開籌備會議

鄂省會慶祝兒童節紀念籌備會，昨日下午二時在省黨部會議廳舉行第一次籌備會議，由賀嶽僧主席，議決事項如下：（一）請確定本會名稱案，決議，定名爲湖北省會慶祝兒童節紀念會籌備會（二）擬定兒童節宣傳辦法案，決議，修正通過，（三）本會應如何組織案，決議，以出席各代表爲籌備委員，並推省黨部，教育廳，民教館爲常務委員，下分總務宣傳展覽遊藝四股，（四）推定各股負責人案，決議，甲，總務股推省黨部王纘時，費怒春，教育廳王葆菁，乙，宣傳股推賀嶽僧，凌敏炳，丙，展覽股推郝覺民，白仲友，丁，遊藝股推魏紹徵，熊子功，馬鳴塵，（五）遊藝節目及展覽品數量如何規定案，決議，由展覽遊藝兩股規定，於本月二十日以前通知各校，（六）本會會址設何處案，決議，設省黨部內。（卯）

又漢口市黨部定於明日（十三）上午九時，在該部召集各關係機關代表，會商籌備兒童節辦法，通函昨已發出矣。（未）

全國美展
決定審查日期

【中央社南京十一日電】全國美展籌備委員會，十一日開六次常會，決定審查展品日期，自十六日起至二十日止。

鄂省小學教員
首屆檢定在進行中
非現任者須待下屆辦理

鄂省小學教員檢定委員會，於本月一日成立，已誌本報，記者昨晤該會負責人談及第一屆檢定，自三月一日起至六月底止，爲期甚短，其檢定範圍，以省市立各級小學，縣立中心小學，及初級高級合設之小學，省會及漢口市私立小學現任教員爲限，現任小學校長主任皆以現任教員論，人數極衆，各該校教職員證件一經送齊，非漏夜趕辦不能如期審竣，至非現任教員須待第二屆再行辦理云云。（亥）

童軍服裝
已規定標準

鄂童軍理事會籌備處，以本省童子軍服裝顏色式樣及質料，各團採用多不一致，茲爲劃一起見，特規定各團從本學期起，新製童軍制服，悉以去歲本省參加南京第二次檢閱童子軍服裝顏色式樣爲標準，質料則以國貨爲原則，軍帽亦盡量採用平邊式，昨已訓令各校童子軍團遵照辦理。（卯）

中華體育學會
・昨舉行理事會議・

【中央社南京十一日電】中華體育學會，十日在京舉行三次理事會議，張伯苓，郝更生，張之江，沈嗣良等均出席，郝主席，除通過徵求會員辦法外，并議決本年全體大會，在全運會期間召集等案。

醫院考察團
郭鑫齋等抵平

【中央社北平十一日電】教育部醫學教育委員會所組之醫院考察團，郭鑫齋尹莘農等一行二十餘人，于十一日二時抵平考察，醫學界到站歡迎者頗衆。

鄂省市黨部將組
公民教育研究會

湖北省漢口市訓育主任公民教員資格審查委員會，昨奉中央黨部民衆訓練部訓令，以中等學校訓育主任及公民教員，負有培養學生健全公民之責任，對於公民教育之理論與實施，應時加研究，以求推行盡利，茲製訂中等學校公民教育研究會規則，俾得從事組織進行研究，仰遵照辦理云云，經提該會第二次會議議決，函請省市黨部，會同教育行政機關，指導組織，爰於昨日錄案抄發規則，函請省市黨部查照辦理。

球訊

漢青明日籃球賽

漢口青年會主辦之第五屆室內男女籃球循環賽，三月份秩序已排定公佈，前日（十）即開始比賽，明日爲三月份第二次比賽，秩序如後：下午六時半博文對黑綠，七時半漢光對海嘯，八時半育友對鐵鳥。（未）

哈德門杯足球賽

英美煙公司舉辦之哈德門杯足球錦標賽，本週秩序業經排定，西商對怡中，星期日下午三時在西商馬場舉行。

黃鶴勝平漢警教

武昌民紗廠職員組織之黃鶴籃球隊，與平漢路警教隊，昨日下午三時，在省體育場健身房，作友誼賽，兩隊球藝平衡，上半時警教聯絡極佳，以十九比十三佔先，換邊後，黃鶴反攻甚烈，遂以三十八比二十七獲得最後勝利，聞財廳職員組織之方隊亦定今日與該隊比賽（丑）

省會保甲籃球賽

省會保甲籃球賽，昨日爲八區對十一區，八區擁有名將多員，實力雄厚，上半時以二十六比十佔先，易地再戰，八區更形猛勇，每投必中，十一區雖偶有還擊，終不濟事，總結果六十二比二十七，八區獲勝。（丑）

嫦娥牙膏
質地精細，其性中和，能於短時間將污黃之齒爲潔白。
購用嫦娥牙膏 常有得壹千元之希望

上海永和實業公司出品 漢發行所 花布街

精益
敝公司爲中國最先以科學方法檢驗目光，及製造鏡片之第一家，儀器機械之完備，規模宏大，國內無出其右，三十年來，信譽日增，始終一本忠誠服務的精神，爲大衆解除目光上的痛苦，於社會上，實有不可磨滅的功績，現在一切物價騰貴，敝公司所需原料價格，亦逐步上漲，但爲貫徹我們服務的精神起見，仍勉力維持，以往最低的價格，所以營業有長足的躍進，實爲需要眼鏡者之好消息，希各界公鑒！
敝公司所出視覺的常識一書，現已出版，內容對於視覺之保護與糾正，均有詳細之說明，歡迎各界索閱。
漢口精益眼鏡公司 江漢路二〇三號 電話二三七一七

咳嗽氣痛 都有辦法
王肇基止咳丸 性和效速。功能療務補肺。化痰鎮咳。任何咳嗽。均可服用。確爲根治時務久咳之特效藥。行銷廿餘年曾用者莫不盡知未用者不可不試 每盒貳角
王肇基氣痛散 消滯化氣。健胃強身。專治九種肝胃氣痛。止痛迅速。無病服之。更能消進飲食。利便潤腸。半慈善化。仍照二十年前老價出售。每盒祇賣壹角。
經理處 民路東行生里口中行路福所及大房貨均出 生廣藥　成漢藥　山天診　各藥雜店有售
（驗許證第一一二號）

婦女注意 麝香通經丸
專治婦女經血不調趕前錯後三五個月血水不見左右有塊肚大成形面黃肌瘦乾血成癆胎前腹疼胎死腹中橫生逆產胎衣不下胎動不安服此丸輕者一付重者三付化爲血水不傷元氣百發百中鬼胎邪病室女經閉等症此丸內有麝香通經破血之力孕婦忌服病重者包診包好不好分文不取每付單料二元雙料四元外埠郵費加洋一角
開設漢口民權路回教禮拜堂對面春華堂 驗許證八號九號

通經化血 婦女血病 化瘀回生丹
此丹專治婦女經血不調氣裹血聚經閉不通三五個月不見癥瘕痞積條塊腹大形鬼胎邪病胎死腹內胎衣不下橫生逆產以及室女面黃肌瘦燒冷咳嗽嘔吐一切隱疾乾血癆百般怪症血分不見之症速服此丹輕者一付能好重者二三付立將瘀血痞積化下成爲血水小便而出不傷元氣不出他病此丹內有麝香能通經化血惟孕婦忌服。每付二元加料四元外埠加費二角
本堂開設漢口花布街大董家巷口下首生生堂藥局便是

清導靈 潤腸糖片
主治 大便祕結 肝火上升 口臭喉痛 內外痔瘡
功效 藥性和平既無腹痛又無猛瀉且有香甜可口之妙奏效迅速
裝璜美麗 價格低廉
每盒廿片 售洋一角
注意 望各界須認明清導靈之「靈」字是眞正老牌庶不致誤
▲各埠大藥房均有代售▼
漢口中德藥房總經理

漢口 揚子江飯店
本飯店特裝最新式房間內幕設備堂皇幽雅美觀招待上賓最爲合格中西餐點心俱全
地址江漢路後花樓口 電話二一四四〇四 電報掛號三五六二

湖北省銀行總行通告
三月十二日（星期五）爲總理逝世紀念日本行遵照中央規定休業一天以崇紀念特此通告

江漢路 中西大藥房
四大補品 買二送一
維他命牛肉汁
九星維他命麥精魚肝油
九星維他命乳白魚肝油
維他命童鷄汁
電話 二四九三一

永昌隆記參號
（揀淨白燕）
人參 鹿茸 野參 洋參 銀耳
春季補品 參燕最宜 餽贈親友 人皆滿意 選貨認眞 定價最低 遠道函購 郵費免計
址漢口黃陂街正街打扣巷口 電話三三八一一

四十餘年老店
蔡同泰參號
漢口特三區江漢路 電話二一八一九號

復華無線電機料行
地址：漢口江漢路口 電話：二三三二七號
經理 西門子各式電話機 各種電機 亞爾西愛各種收音機 眞空管 永備 保久 明珠 各種乾電池
最近直接由歐美各國大批運到各種新式電話掛機桌機及電話總機構造堅固售價特廉担保使用印有樣本函索卽寄

英文楚報
The Central China Post
是華中唯一之英文日報，具有二十五年之歷史，記載中外最新而不易得之新聞，廣告效力最大，取價公道，備有最新式印刷機器，承印中・英・法・德・義・瑞典・腦威・西班牙各國文件。
漢口特三區北京街湖南路口 電話二一一〇〇五號 電報掛號CHINAPOST

漢口善友廣告社 經理 全國各種報紙廣告
藥品部
◆德華氏大補丸 每盒國幣一元五角 每打十五元 買一送一
◆北平彬珊氏醫秘製保產育生丸每盒二元每打二十元
◆復聰耳聾丸每盒一元二角每打十二元
◆天津峻芝堂出品馮氏救苦金丹特價每盒一元二角每打十二元
收音機壞了 業餘服務 修理收音機 仲安無線電實業室 電話可接二二五五六接洽 地址水塔後通和里五十號

哮喘 特效藥 唐氏氣喘散
醫家一致推薦治哮喘唯一聖藥
上海南京路大陸商場五〇二號
經售處 漢口 中央藥房・武漢藥房・可大藥房・惠羅藥房・亞洲藥房・ 武昌 濟世堂藥房・中西大藥房・ 長沙 長沙藥房・中西藥房・華英藥房・屈臣氏藥房